EL GOBIERNO ANUNCIO A LA CGT UN SUELDO MINIMO DE 10.500 Y BASICO POR CONVENIO NO MENOR DE 13.000

ES A PARTIR DEL 1º DE AGOSTO. TRATA LA CENTRAL OBRERA PROPUESTA OFICIAL. FUTUROS AUMENTOS SERAN EN BASE A ACUERDO OBRERO-PATRONAL

• Inform. pág. 5

OCHO INTEGRANTES DE UNA FAMILIA MURIERON EN UN CHOQUE EN TUCUMAN

crónica
FIRME JUNTO AL PUEBLO
DIARIO DE MAYOR CIRCULACION EN EL PAIS
6ª EDICION DE LA NOCHE
Año XXI - Bs. As., Miércoles 25 de Julio de 1984 - Nº 7.109 - $a 16,00
RECARGO VIA AEREA $a 1.-

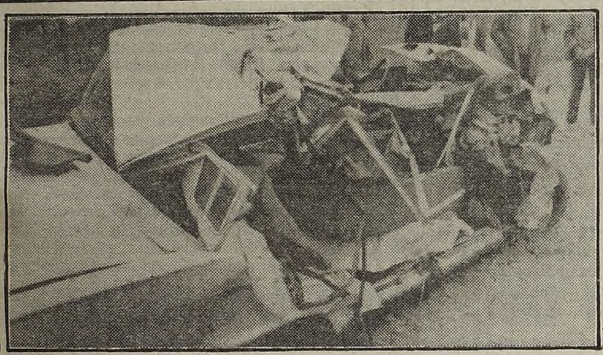

El coche destrozado por un micro en Tucumán y, abajo, los ataúdes de varias de las ocho víctimas que ocasionó el accidente. (Telefotos exclusivas) Págs. 7 y 24)

TRAGEDIA EN NUÑEZ

En una masa de hierros retorcidos quedó convertido este automóvil que fue arrollado por un tren en Núñez. Murió una mujer. (Inf. Pág. 24)

SEPULTARON A ROMERO

Rodeado por amigos, trasladan a pulso el féretro con los restos del boxeador y pistolero Romero. Fue sepultado hoy en el cementerio de Libertad. (Págs. 8 y 9)

SUPER-RECORD DEL DOLAR: LLEGO A 82 PESOS

• Inform. pág. 5

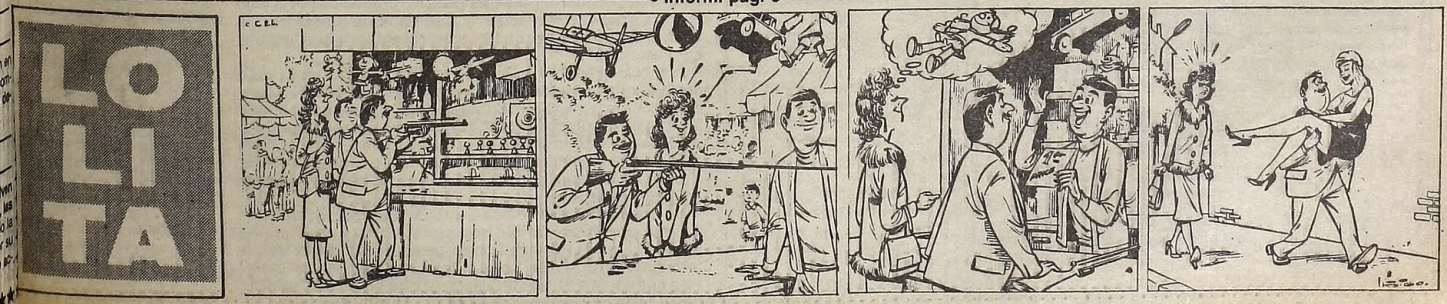

PARAN 300.000 METALURGICOS

Dos Horas Hasta Llegar a Huelga Nacional

A partir de hoy y por una semana se realizarán los paros de dos horas por turno dispuestos por la Unión Obrera Metalúrgica (UOM), de 300.000 afiliados, en apoyo de reclamos salariales y como parte de un plan de lucha que prevé una huelga nacional de 62 horas a partir del 1º de agosto próximo a las 10, de acuerdo a una decisión tomada por la Comisión Transitoria Nacional de la UOM.

También durante esta misma jornada, se registrará el regreso al país del titular del gremio metalúrgico, **Lorenzo Miguel**, quien "viene a ponerse al frente de la protesta de los obreros metalúrgicos", según revelaron fuentes de su gremio que indicaron que su arribo a Ezeiza se registrará a las 7 y que su retorno se produce "tras haber cumplido una importante misión en Europa".

Los paros de dos horas por turno tendrán características especiales, ya que en su transcurso están programadas asambleas frente a las gerencias de personal "para hacerle ver a la patronal no sólo el estado de necesidad, sino también su grado de responsabilidad de esta situación", según consigna un comunicado difundido ayer por los metalúrgicos de esta Capital.

Un plenario de la UOM Capital que sesionó aquí con la presencia de 587 delegados de fábrica, además de ratificar la realización de las medidas de fuerza, sostuvo que ésta fueron adoptadas "en base a la arbitrariedad con que reaccionan los empresarios haciendo caso omiso de nuestros reclamos y no ofreciendo posibilidades de solución a los mismos".

Por otra parte, los metalúrgicos de la Capital volvieron a criticar las medidas económicas anunciadas por el ministro Bernardo Grinspún, a las que calificó de "totalmente recesivas", y afirmaron que el salario se mantiene "como variable del ajuste de la inflación".

Según se informó, plenarios similares se cumplieron en las restantes 62 seccionales bonaerenses y del interior del país de la UOM, para preparar las medidas de fuerza y asambleas convocadas para hoy por la conducción nacional.

Entre las seccionales que ratificaron ayer la realización del plan de lucha mediante la realización de congresos generales de delegados que confirmaron las medidas, se encuentran las importantes filiales de Capital Federal, Avellaneda, Rosario, Córdoba, San Juana, Tierra del Fuego, La Plata, La Matanza, Mendoza, Vicente López, Trelew, Caseros, San Nicolás, Campana y Santa Fe.

El plan de lucha de los metalúrgicos comenzó la semana última con una huelga nacional de 14 horas, con movilizaciones hasta las sedes empresarias y gubernamentales, en esa ocasión más de 10.000 obreros capitalinos y bonaerenses llegaron hasta la Plaza de Mayo.

Los metalúrgicos reclaman un sueldo mínimo de 15.000 pesos y la derogación de la resolución 360 de la Secretaría de Comercio, que prevé sanciones económicas para los empresarios que otorguen aumentos salariales por encima de las pautas oficiales.

BANCARIOS NO LEVANTARAN MEDIDAS

Los paros de cuatro horas en los establecimientos bancarios privados provinciales y nacionales que comenzaron ayer proseguirán hasta mañana como estaba previsto, según confirmó el secretario general de la Asociación Bancaria, **Juan José Zanola**, al término de una reunión con el ministro de Trabajo, **Juan Manuel Casella.**

Zanola fue convocado por **Casella** a una reunión que creó expectativas por la posibilidad de que se levantaran los paros progrmados hasta el jvues, pero el sindicalista aclaró al salir que las medidas de fuerza proseguirán hasta concluir, porque no surgió ningún elementos que determine cambios en la actitud de protesta que tiene motivos salariales.

El paro se cumplió como estaba previsto en las últimas cuatro horas de atención al público en los bancos privados nacionales y provinciales dependientes de las Cámaras ADEBA, ABRA y FEBANCOOP, mientras que en los bancos oficiales, nacionales y provinciales duró solamente media hora, ya que hay acuerdo salarial o perspectivas de logralo.

La única excepción fue que las actividades se paralizaron totalmente en el banco Ciudad de Buenos Aires, que estaba a punto de suscribir el mismo acuerdo salarial que los bancos oficiles de provincia pero a último momento volvió atrás en su decisión.

Zanola dijo que el promedio de acatamiento de la medida de fuerza en los bancos oficiales fue el 98%, con excepción del personal del Banco Ciudad de Buenos Aires, que paralizó sus tareas en el ciento por ciento.

En cuanto a los bancos privados, la Asociación Bancaria informó que los porcentajes de cumplimiento del paro fueron los siguientes: **Galicia**, 80 por ciento; **City**, 100; **Popular Argentino**, 100; **Español**, 98; **Alemán**, 80; **Alas**, 95; **Cabildo**, 95; **Boston**, 95; **Do Brasil**, 90; **Exterior**, 90; **Financiero**, 90; **Frances/Río** 95; **Ganadero**, 95; **Juncal**, 90; **Mercantil**, 95; **Italia**, 100; **Londres**, 98 y **Oeste**, 95 por ciento.

OCUPARON FABRICA POR FALTA DE PAGO DE SUELDOS ATRASADOS

El secretario de prensa de la Seccional Avellaneda de la Unión Obrera Metalúrgica (UOM), **Enrique Martín Fernández**, informó que, con el pleno apoyo del gremio metalúrgico, los trabajadores de la empresa Chyc ocuparon la fábrica de la misma, sita en Salto 165 (Villa Dominico), ante la falta de pago de haberes atrasados, incluida la última quincena de jornales, el aguinaldo y los premios de producción.

Fernández indicó que los problemas en dicha empresa vienen desde 1981, lo que originó que el gremio presentara cincuenta denuncias, que dieron lugar a otros tantos expedientes, en la delegación Avellaneda del Ministerio de Trabajo, por lo cual ahora requiere la enérgica intervención de la cartera laboral en apoyo de los trabajadores que están en pie de lucha por sus justos derechos.

● **SUPERVISORES**

Por su parte, la delegación Avellaneda de la Asociación de Supervisores de la Industria Metalúrgica (ASIMRA), en un comunicado firmado por su titular regional, **Ricardo Lamana**, se solidarizó con los trabajadores en conflicto de la empresa Chyc, que, encabezados por los obreros nucleados por la Unión Obrera Metalúrgica (UOM) ayer tomaron la fábrica sita en Salto 165 (Villa Dominico) ante la reiterada falta de pago de haberes y dio su respaldo a los supervisores de dicha firma.

El comunicado señala que "esta grave situación que viene soportando los supervisores desde hace un año, con permanente atrasos en los pagos y reiteradas promesas y actas firmadas por la empresa, ha llegado en este momento a un punto más crítico debido a que, además de los incumplimientos ya citados, la firma no ha efectivizado el pago de los haberes de junio último y la primera cuota del aguinaldo, poniendo de manifiesto su insensibilidad y el desconocimiento de la función social que debe cumplir toda empresa".

COMPROMISO CON LOS PORTUARIOS

Los estibadores de los 22 puertos nacionales han suspendido momentáneamente el paro por 48 horas que iban a realizar la próxima semana al haberse suscripto, en el Ministerio de Trabajo, un acta por la cual la cartera laboral se compromete a bregar por la derogación de la legislación militar que reglamenta la actividad, así como por la reposición de las convenciones colectivas dentro de un plazo de 45 días.

En cuanto al tema salarial, los representantes empresarios y obreros del sector han sido citados para mañana a las 10 por decisión del subsecretario de Trabajo, Adrián Larralde, para resolver "sobre el urticante problema", según da cuenta el acta compromiso, a fin de que se considere "las singulares características de labor de los obreros portuarios y que el mismo se extienda a todos los puertos nacionales sin excepción".

La delegación obrera, encabezada por el secretario general del Sindicato Unico de Portuarios y Afines (SUPA), César Loza, se reunió por espacio de seis horas con Larralde, en la sede de la cartera laboral, encuentro del que participó por unos momentos el ministro del área Juan Manuel Casella, quien les anunció que apoyará en el parlamento la derogación de la ley 21.429 referida al reglamento de la actividad portuaria para que se reimplante la ley 121/75 del convenio colectivo.

El texto suscripto recuerda la consideración del ministro Casella de que los puertos argentinos son parte troncal de la economía a través de las importaciones y exportaciones, llamando luego "a la normalización y tranquilidad laboral, haciendo especial hincapié de que el pago de la deuda externa no debe condicionar el sacrificio de un sector de trabajo, ni postergar reclamos justos de los trabajadores, por lo que se compromete a buscar soluciones

CONVOCATORIA A ELECCIONES

La Comisión Transitoria del Sindicato de Prensa Filial Capital, en cumplimiento de la ley 23.071 y las facultades del Estatuto Social de la organización, convoca a los afiliados a elegir los integrantes de la Comisión Administrativa —diecinueve (19) titulares y tres (3) suplentes, Art. 2º del Estatuto— para el día 18 de Octubre de 1984, en la sede sindical y en los lugares de trabajo donde haya 30 o más afiliados. El horario de votación será establecido por la Junta Electoral. En el mismo comicio se designarán tres (3) titulares y tres (3) suplentes de la Comisión Revisora de Cuentas, que no forma parte de la Comisión Administrativa.

Asimismo, convoca a asamblea general para designar Junta Electoral (Art. 32º del Estatuto Social) para el día 10 de Agosto de 1984, a las 18 horas, en la sede sindical. La misma se integrará y funcionará con las normas de la ley 23.071. El veedor electoral (Art. 2º de la ley 23.071) se solicita al Ministerio de Trabajo y Seguridad Social.

Las calidades de los candidatos, inscripción de listas, padrón, impugnaciones, comunicaciones públicas, integración de las mesas electorales, plazos, escrutinio y normas generales y específicas del comicio, se ajustarán al Estatuto Social del Sindicato de Prensa Filial Capital y las modificaciones de la ley 23.071, cuyos textos se hallarán a disposición de afiliados y agrupaciones participantes a partir del 1º de Agosto de 1984.

Buenos Aires, 23 de Julio de 1984.

COMISION NORMALIZADORA

SINDICATO DE PRENSA FILIAL CAPITAL
Cangallo 1173 - 34-2238 - C. Federal

CONFLICTO DEL SOMU NO SE ARREGLA

MAR DEL PLATA, 25 (De nuestro corresponsal).— Continúa el paro por tiempo indeterminado decidido por el Sindicato Obrero Marítimo Unidos Local (SOMU), en demanda de mejoras salariales y laborales, que mantienen paralizada la actividad portuaria marplatense desde hace 13 días.

Representantes del Sindicato Obrero de la Industria del Pescado (SOPIP), del Sindicato Argentino de Obreros Navales (SAON), del Sindicato de Conductores Navales (Siconara), de Trabajadores de la Industria del Hielo y Mercados Particulares (Stihmpra) de Unidos Portuarios Argentinos (SUPA) y del Centro de Capitanes y Patrones de Pesca, solicitaron hoy una reunión "urgente" al titular de la Cámara Argentina de Armadores de Buques Pesqueros de Altura, en virtud de que esas organizaciones se encuentran afectadas por el conflicto.

Destacan los gremios que "el motivo de la reunión es acercar las partes por el diferendo planteado, que afecta a m[illegible] de trabajadores".

Por su parte la Cámara Argentina de Armadores de Buques Pesqueros de Altura, en un comunicado señaló que "el total acatamiento de la intimación [illegible] tenida en la resolución del director Nacional de Delegaciones Regionales del Ministerio de Trabajo de la Nación a empresas armadoras de buques pesqueros de altura han procedido a dejar sin efecto las suspensiones impuestas al personal embarcado y terrestre".

IMOS: REINTEGRO PARA MUNICIPALES

El directorio del Instituto Municipal de Obra Social (IMOS), encabezado por su presidente, **Amílcar Rojo**, dispuso autorizar un adicional de hasta el 100 % de lo estipulado por el Nomenclador Nacional, por el reintegro de todas las prestaciones médicas inherentes al embarazo, parto y primer año de vida.

En los considerandos de la medida, se señala el deber prioritario del instituto de fortalecer la seguridad integral de la familia municipal, por lo cual y teniendo en cuenta lo insuficiente que resultan los valores del nomenclador para cubrir satisfactoriamente los reintegros de referencia, fue necesario implementar un adicional.

CAMIONEROS PLANTEARAN ANGUSTIOSOS PROBLEMAS

Una asamblea general resolutiva realizará el domingo 29, a las 9, la mesa de afiliados del Sindicato de Choferes, Camioneros y Afines de la República Argentina, de acuerdo a una información de prensa firmada por Francisco Racicky, secretario general y José Pestarino, secretario administrativo.

En los considerandos, la citada información aclara que, tal resolución fue adoptada por la Comisión Directiva del gremio, teniendo en cuenta la "tensa situación reinante por la constante pérdida del valor adquisitivo producida por el bajo nivel salarial que se percibe" y ante las infructuosas tratativas llevadas adelante con los representantes de las Cámaras empresariales".

Francisco Racicky y José Pestarino afirman en la nota enviada que "en la asamblea general resolutiva a realizarse en la fecha establecida en el Centro Región Leonesa de Ayuda Mutua, de Humberto 1º 1462, informaremos a todos los compañeros del estado actual de las negociaciones mantenidas con la patronal y las posibles derivaciones que pueden existir a partir de la incomprensión que palpamos para con nuestro angustiante problema."

De acuerdo a los acontecimientos vividos por los afiliados de este gremio en los últimos sesenta días y teniendo en cuenta el estado de "asamblea permanente" decretado a principios de este mes, no se descarta que durante la asamblea que nos ocupa, puede llegarse a decretar un paro total de actividades por un tiempo determinado a fijarse ese día.

MEDIDAS DE FU[illegible] DE ANESTESIA[illegible]

Con el propósito de [illegible] mejoras de orden [illegible] Asociación Argentina de Anestesiología de Buenos Aires, informa que se encuentra en estado de asamblea permanente y suspende en el día de la fecha la actividad, con excepción de las urgencias en las obras sociales regidas por el nomenclador nacional.

Indica el escrito que los médicos anestesiólogos percibe "honorarios vergonzantes".

LLEVE SU TVCOLOR
Ctdo. $a 39.900.-
Compralo en 48 Cuotas fijas
$a 1.900.-
BUEN VIAJE 695 esq. 9 de Julio
MORON 2 cdras. de Estación

PIDEN JUICIO POLITICO A ARMENDARIZ Y ROULET

A PLATA, 25, (Télam).— Un pedido de juicio político con- el gobernador bonaerense, Alejandro Armendariz y la gobernadora, Elva Roulet, pidió el bloque de diputados cialistas de la Provincia de Buenos Aires, según informa- ron voceros parlamentarios. El bloque opositor fundamentó esa presentación —que está a consideración de la Cámara Baja, según dijeron las fuentes— en la ausencia de la provincia de ambos mandatarios, quienes en forma conjunta viajaron a distintos puntos del interior del país sin previo acuerdo del Senado.

El pedido será analizado posiblemente en el transcurso de la sesión que se realizará pasado mañana en Diputados.

ABAL MEDINA CONTRA ISABEL

La Descalificó Para Guiar al Peronismo

an Manuel Abal Medina, ex secretario eral del Partido Justicialista, dijo hoy al esar del exilio, que "Isabel Perón no con- e al movimiento peronista desde hace ho tiempo".

ntualizó que el movimiento peronista ualmente se está reorganizando y que "las es dirán quiénes deben conducirlas".

simismo llamó a "apoyar" al gobierno de l Alfonsín y afirmó que el justicialismo, o "siempre", predica "la revolución por a pacífica y la sigue predicando".

al Medina formuló estas declaraciones egar a las 6.30 al Aeropuerto de Ezeiza, ués de seis años de asilo en la embajada éxico en Buenos Aires y dos años de b en ese país.

dirigente, que en vida del general Juan ingo Perón llegó a ser secretario general Partido Justicialista a los 27 años, com- ió el asilo en la embajada mexicana con el ex presidente Héctor J. Cámpora, quien enfermo de cáncer fue autorizado por el gobierno militar a viajar a México, donde murió.

Abal Medina, que se declaró amigo del actual vicepresidente primero del partido, Lorenzo Miguel, anticipó que se radicará definitivamente en Argentina tras un breve viaje a México que realizará próximamente.

"Vengo a sumarme a las filas del movimiento peronista en la búsqueda del afianzamiento en esta etapa de democratización que es la tarea en la que todos estamos empeñados", dijo.

Señaló, asimismo, que el movimiento peronista se encuentra en una "etapa de reorganización y las bases dirán quiénes deben conducirlas".

El ex secretario general manifestó que su participación en el justicialismo será "la que los compañeros quieran que tenga".

Abal Medina indicó que en su largo exilio siempre perteneció al movimiento peronista

Tras subrayar que el peronismo es un movimiento democrático, Abal Medina exhortó a respaldar al presidente Raúl Alfonsín de quien dijo que "debe ser apoyado por todos los argentinos en sus funciones".

Abal Medina negó su vinculación con los montoneros y remarcó que su posición respecto a la lucha armada "es la misma de siempre" ya que el peronismo "predicó la revolución por la vía pacífica y la sigue predicando".

Destacó además que el actual vicepresidente primero del justicialismo Lorenzo Miguel es su amigo personal y que "va a seguir teniendo la trascendencia que merece su trayectoria en la conducción del movimiento peronista".

En sentido contrario, manifestó que Isabel Perón "no ejerce la conducción del movimiento peronista desde hace mucho tiempo".

En cuanto al futuro del justicialismo, dijo "en la medida que adecue su propuesta a esta etapa de la vida argentina va a volver a sumar a las grandes mayorías nacionales".

Abal Medina anunció, por otra parte, que estará unos días en la Argentina para volver a irse y "regresar muy pronto".

Finalmente, Abal Medina volvió a rechazar su vinculación con la subversión y manifestó que el régimen le atribuyó esa condición para "entorpecer a vastos sectores democráticos".

"El peronismo es pacífico, siempre fue pacífico y quiere, como definió el general Perón, hacer la revolución con tiempo y sin sangre". reiteró.

REGRESO MIGUEL

lo Formuló Declaraciones

orenzo Miguel, vicepresidente primero del Consejo Na- nal Justicialista, regresó hoy al país procedente de Ita- y se retiró del Aeropuerto de Ezeiza sin formular decla- ciones.

una comitiva numerosa aguardaba la llegada de Mi- el, y en ella se hallaban, entre otros, el presidente del que peronista de diputados nacionales, Diego Ibañez (Buenos Aires), diputado nacional Luis Casale (PJ- pital), el ex ministro Carlos Ruckauf y el ex diputado rlos Gallo.

Miguel salió de las instalaciones de Ezeiza sin pasar por dependencia en la que lo aguardaba el periodismo, en nto quienes lo habían ido a recibir informaban que ello debía a que "no había declaraciones que hacer".

El dirigente presidirá las deliberaciones del Consejo Na- nal Justicialista del próximo martes en las que se ela- rarán las propuestas partidarias en el área económica respaldarán los legisladores en materia presupuesta-

simismo, se aseguró que el citado organismo peronista tergó otras decisiones en su última reunión hasta tan- o llegara el vicepresidente primero de su viaje por opa, en el cual según se dijo, cumplió importantes iones pero no se dio a conocer oficialmente ningún ltado. Miguel retornó de una licencia especial de casi mes, luego de haber sido sometido a una intervención rúrgica.

MARCHA POR EVITA

Con Antorchas por Calles Céntricas la Recordará la J.P.

Varias corrientes internas de la Juventud Peronista de esta Capital y el Gran Buenos Aires, realizarán mañana una "marcha de antorchas" en esta Capital, como parte de los actos conmemorativos del 32ª Aniversario del fallecimiento de María Eva Duarte de Perón. También se prevén concentraciones y misas en varias ciudades del interior del país.

El comando superior partidario, en tanto, invitó a todo el movimiento a adherirse a los actos y anunció que sus miembros concurrirán a la recordación programada por la Comisión Nacional Permanente de Homenaje, que dispuso una ceremonia, a las 16, ante la bóveda que guarda los restos de Eva Perón.

A las 20.25, hora de la muerte de Eva Perón, se oficiará una misa en la parroquia de Nuestra Señora de Balvanera, ubicada en Bartolomé Mitre y Azcuénaga, de esta Capital.

La "marcha de las antorchas", por su parte, fue organizada por las líneas Liberación, Cabildo Abierto y Línea Nacional de la JP. Los manifestantes se concentrarán a las 19 en Callao y Corrientes, desde donde se encolumnarán hacia el Ministerio de Obras Públicas, donde Eva Perón anunció el histórico renunciamiento para integrar la fórmula presidencial con Juan Perón.

Mientras tanto, en la parroquia San Juan Bautista, de la localidad de Valentín Alsina, convocó el consejo del Partido Justicialista, el bloque de concejales, legisladores, unidades básicas del distrito de Lanús, CGT Unificada y 62 Organizaciones Regionales de Avellaneda y Lanús.

El nucleamiento de unidades básicas Isabel Perón de Lanús, colocará mañana, a las 9.30, una ofrenda floral en el policlínico de esa localidad, que anteriormente llevara el nombre de Evita.

En la Casa de La Rioja, en esta Capital, se inaugurará mañana la muestra fotográfica "Evita", que contendrá material facilitado por el Archivo General de la Nación, el diario "ABC" de Madrid, el "The New York Times", la Biblioteca Nacional y la colección particular de Federico Echauri, fotógrafo de la Presidencia de la Nación, durante la gestión del general Juan Perón.

● EN EL INTERIOR

En Resistencia, en la intersección de Antártida Argentina y Avenida Alberdi, se realizará mañana, a las 10.30, la restitución de un busto que perpetúa la memoria de María Eva Duarte de Perón.

Luego, a las 20.30, se oficiará una misa en la iglesia María Auxiliadora del Colegio Don Bosco.

Mientras, en Salta, la comisión permanente de homenaje a Eva Perón restituirá mañana un busto de la extinta en la plazoleta que lleva su nombre, en el barrio General Güemes. El paseo anteriormente se denomanaba general Pedro Eugenio Aramburu.

Por su parte, la comisión de Amigos del Hogar Escuela restituirá también mañana los bustos de Eva Perón y Juan Domingo Perón en dicho establecimiento educacional, creado durante el primer gobierno peronista.

Su ingreso a todos los servicios de un gran Banco:

AUSPICIANTE DE LA 1ª CONVENCION DE BANCOS PRIVADOS NACIONALES
Organizada por ADEBA 6, 7 y 8 de Agosto

Cuenta Corriente

La apertura de su Cuenta Corriente en el Banco de Italia, le permite utilizar una vasta y eficaz red de servicios, especialmente pensada para otorgarle inmediatos privilegios.

- **Posibilidad de operar en sus 89 casas, en todo el país.**
- **Pago de Servicios Públicos (SEGBA) a través de débitos automáticos.**
- **Acceso a Argencard y Mastercard.**
- **Nuevo servicio de adelantos automáticos de hasta $a. 10.000, como solución a eventuales necesidades de fondos.**
- **Cobro ágil de los cheques depositados en su Cuenta, mediante el sistema de interconexión de todas las sucursales de su Banco.**

Lo esperamos: Personalmente conocerá mejor éstas y otras ventajas adicionales, que sin duda surgirán de su consulta.

BANCO DE ITALIA

• Desde 1872 •

Reconquista 100 y 88 sucursales

*Entidad Adherida al Régimen de Garantía de los Depósitos Ley 21.526

COLONNESE & ASOCIADOS

Argentino Preso en Suiza: Canjeaba un Millón de Dólares

SIDERAL ROBO DE "BONEX"

De acuerdo con la filial de la "Interpol" de Suiza, en dicho país fue detenido el argentino Miguel Lawa, de 30 años, cuando intentaba canjear por un millón de dólares, en el Banco Nacional de Suiza, en su sucursal de Zurich, trescientos bonos externos "bonex" serie 1980.

En círculos allegados a dicha organización internacional de policía no se dieron mayores detalles sobre el hecho pues se están buscando otros cómplices del detenido. Es posible que existan ramificaciones perfectamente organizadas

Los "bonex" que se intentaron canjear pertenecen a los que fueron sustraídos de la sede central de la Caja Nacional de Ahorro y Seguros en el barrio de Congreso, en abril último.

Cabe recordar que en la oportunidad los ladrones se llevaron "bonex" por un monto aproximado a los 3 millones trescientos mil dólares estadounidenses.

En la oportunidad se llevaron, además, veinte medallas de oro, cuyo valor se estimó en unos doscientos cuarenta mil pesos destinadas a premiar al personal que llevaba ya años en la referida organización.

● **NO PODIAN SER COMERCIALIZADOS**

Por otra parte, el presidente de la Caja Nacional de Ahorro y Seguro, en conferencia de prensa sostuvo que las láminas de Bonos Externos robadas "no podían ser comercializadas" en razón de que los certificados que acreditan su titularidad se encuentran en poder de dicha institución. Finalmente agregó "el tenedor que se presente a efectivizar la inversión de bonos en dólares en cualquier casa deberá acreditar el origen

La Aduana del Aeropuerto Internacional de Ezeiza descubrió un cargamento ilegal de componentes electrónicos para el armado de minicomputadoras, por un monto aproximado a los dos millones de dólares, dijeron hoy fuentes seguras

Los agentes entraron en sospechas al revisar el co de cinco bultos importados por una acreditada firma que es a su vez subsidiaria de una conocida multi pionera en el rubro de la computación.

De acuerdo con el despacho, los bultos debían circuitos y componentes parciales para ser aplicado junto con otras piezas fabricadas en el país, al armad computadoras.

Sin embargo, tras una rápida verificación, los e aduaneros comprobaron que las piezas que se pre ingresar, eran en realidad 230 minicomputadoras mente desarmadas para ser montadas aquí, contrav las disposiciones en vigencia.

Pudo establecerse que no hay inicialmente detenido el sumario fue caratulado "contrabando documenta actuaciones fueron giradas a la Justicia Penal Econ

GRINSPUN
"Horas Difíciles"

El ministro de Economía, Bernardo Grinspun, afirmó que "el país atraviesa horas difíciles, las que para los hombres que tienen fe y que tienen garra, son horas felices, porque son horas de lucha, de combate, y nosotros no tenemos duda sobre cuál va a ser el final de esta contienda que tenemos contra el atraso y el oscurantismo en la Argentina".

Al hablar anoche durante la ceremonia en la que puso en funciones al presidente de la Casa de Moneda, Ricardo Horacio Illia, en la sede de esa sociedad del Estado, Grinspun destacó las dotes morales e intelectuales del nuevo funcionario —hermano del ex presidente de la Nación, doctor Humberto Illia—, y afirmó que "durante la noche aciaga de la dictadura sangrienta" luchó por el restablecimiento de las libertades públicas.

Tras agradecer las expresiones, el profesor Illia se manifestó defensor de las empresas del Estado, pero solo de aquellas básicas

FONDOS A PROVINCIAS: LIMIT

El secretario de Hacienda, Norberto Bertaina, consideró prácticamente imposible incrementar los fondos que la Nación transferirá a las provincias este año según el presupuesto nacional, ya que los recursos a ser distribuidos "son los que permiten la economía de 1984" y "nadie podrá recibir más que lo asignado en el presupuesto sin tener que sacarle a otros".

Bertaina respondió en estos términos al reclamo de "una redistribución más justa y federal de los fondos públicos", no solo a través de una nueva ley de coparticipación sino con "un mayor aporte del tesoro para cubrir las brechas que deja la coparticipación", formulado por los ministros y secretarios de Economía de quince provincias donde no gobierna el radicalismo.

Ese pedido fue expresado por el ministro de Economía pampeano, Oscar Mario Jorge, durante una prolongada reunión de la Comisión de Presupues-

No Serán Incrementados

to y Hacienda de la Cámara de Diputados dedicada a analizar las cuentas correspondientes a las provincias dentro del presupuesto de 1984, y que contó con la presencia de Bertaina y los subsecretarios de presupuesto, Adalberto Rodríguez Giavarini y de Política y Administración Tributaria, Luis Fadda.

El ministro de Economía de Santa Cruz, Mario Esquivel, afirmó que el Gobierno Nacional ignoró un presunto acuerdo de todos los gobernadores provinciales para reformular la Ley de Coparticipación Federal.

Según el ministro, ese acuerdo, avalado al término de la última reunión del Consejo Federal de Inversores, efectuada el 6 de junio pasado, proponía elevar a un 54 por ciento el nivel de las provincias en la Coparticipación Federal.

Los funcionarios económicos provinci tearon, juntamente con los diputados pe liberales correntinos, y populares neuq cuadro de situación de cada Estado y las des inmediatas que afrontan por demand mentos salariales y la ejecución de obras entre otras cuestiones.

Bertaina dijo en su exposición que en los años "en todo el país cayó la recaudación pero que la principal disminución se regis provincias, donde los ingresos disminuyer por ciento en 1983 respecto de 1980, al pa recursos del 3,2 por ciento del PBI al 2,96 to, respectivamente.

La recaudación de impuestos nacionales to, se redujo en un 23 por ciento, por lo que ró que "es justo reclamar que las provincia una más rápida recuperación".

EXPULSAN A POLITICOS CHILENO

Tres políticos chilenos, detenidos por efectivos policiales en Santiago y embarcados por la fuerza en vuelos comerciales de las empresas LAN Chile y Avianca con destino a la Argentina son repatriados hoy, al comprobar la dirección de Migraciones de nuestro país que carecen de divisas para permanecer aquí y comunicar éstos a las autoridades que no desean solicitar asilo político.

Se trata del secretario general Subrogante del Movimiento Democrático Popular del país trasandino, Osiel Núñez; del ex jefe de prensa del derrocado gobierno de Salvador Allende, René Largo Farías y el ex senador comunista Luis Godoy Gómez.

Los tres dirigentes fueron detenidos ayer en Chile en distintos lugares y horas, obligándolos a ascender, en el caso de los dos primeros, a un vuelo regular de LAN Chile que arribó a Ezeiza a las 20.15 y de la empresa Avianca que llegó a la misma aeroestación a las 22.30, en el caso de Godoy Gómez.

La noticia fue dada a conocer telefónicamente por los mismos políticos y confirmada poco después por el inspector de migraciones Horacio Olivencia que señaló que procedido el rechazo del ingreso al país ciudadanos chilenos serán de regreso a Santiago hoy e de las mismas empresas que ron a la Argentina.

Destacó asimismo el fun que tanto LAN Chile como ya han sido impuestas de sión, debiendo alojar a los por cuenta de las mismas e Internacional de Ezeiza.

EL PEN ENVIO AL CONSEJO SUPREMO DENUNCIAS SOBRE DERECHOS HUMANOS

El Poder Ejecutivo Nacional envió al Consejo Supremo de las Fuerzas Armadas la documentación que le requirió el tribunal en relación con la causa en la que se investigan las denuncias sobre violaciones a los derechos humanos cometidas durante la lucha contra los subversivos, en las que están involucrados los integrantes de las primeras tres juntas militares y otros altos jefes castrenses.

La información fue suministrada ayer por el secretario del Consejo, coronel **Jorge González Ramírez**, quien señaló que hasta el momento —de los doce oficios labrados— sólo fueron respondidos los dos dirigidos al Poder Ejecutivo y el que se elevó a la Corte Suprema de Justicia.

Estimó que la **"recopilación de datos"** que requiere la información solicitada a distintos organismos del gobierno y del Poder Judicial seguramente **"habrá de demorar"** un tanto las otras respuestas.

Por otra parte, hizo saber que en los últimos días se recibieron **"otras setenta u ochenta causas"**.

El Consejo también solicitó al Poder Ejecutivo que le remita copia del decreto secreto dictado por el gobierno de facto por el que se ordenó la destrucción de documentación relacionada con el suerte corrida por personas desaparecidas.

En el oficio enviado a la Corte, mientras tanto, se pidió la remisión de la causa colectiva iniciada por la desaparición del dirigente sindical, **Oscar Smith.**

González Ramírez se refirió luego, ante una pregunta, a la posibilidad de que la investigación sobre la desaparición del periodista **Edgardo Sajón** pase a la órbitra del Consejo Supremo, teniendo en cuenta que el ex presidente **Alejandro Lanusse** formuló cargos contra los generales **Jorge Videla y Ramón Camps,** involucrados en otras causas

Dijo que se había enterado **"por los diarios"** de lo dicho por Lanusse y añadió que no podía darle **"una verosimilitud total y absoluta a lo que dicen los diarios porque eso no fue imformado por el juez y tampoco creo que lo haya dicho en forma personal el señor Lanusse".**

ARGENTINOS CONDENAD EN BERNA: ¿EL PEDID

BERNA, 25 (AFP).— Suiza no ha recibido aun una nueva demanda de extradición —anunciada el martes en Buenos Aires— de cinco argentinos condenados por las autoridades helvéticas por el secuestro de un financiero argentino y por tentativa de extorsión, según fuentes del departamento federal de justicia y de policía de Berna.

Los cinco argentinos detenidos en Suiza cuando intentaban recibir el rescate pedido para la liberación del prisionero, un banquero de su país, son: Luis Alberto Martínez, Leandro Angel Sánchez, Rubén Osvaldo Amalia María Bosch.

Ellos se encuentra mente en la pri Champ Dollon.

Según la embaja gentina en Berna, da de extradición gar aquí este fin de de inmediato ser

La primera de ese sentido del go gentino fue rech Suiza hace 18 m mentando que no se beneficiar cio imparcial

Conforme a lo que bido acerca de la de los mencionados nos argentinos, ha ñalado que comet cuestro para obten destinado a una a tica. Y esto es lo que minado a las au suizas a no conce dición.

COBRE INDEMNIZACION
VARICES
HERNIAS
Contraídas en el trabajo
¡Consúltenos!
PARANA 433 7º "3" 49-1755
10 a 13 y 15 a 19 hs.

MOTOS
0 KM
SIN ANTICIPO
TODO
EN CUOTAS
GILERA - HONDA - KAWA
DESDE $a1.700 -
LANUS
PAVON 4612
½ Cdra. Est

FUE DETENIDO EX INTEGRANTE DE LA "TRIPLE A" Y VINCULADO A GORDON

BAHIA BLANCA, 25 (De nuestro corresponsal).— Un supuesto ex miembro de la organización **"Triple A"** fue detenido por la policía de Rosario cuando intentaba alquilar un automóvil utilizando un documento falso.

Se trata de **Hugo Rodolfo Ciarroca,** oriundo de Bahía Blanca, quien aparentemente en la ciudad santafesina habría admitido su vinculación con aquel grupo ilegal e incluso con **Aníbal Gordon.**

Ciarroca también habría afirmado que participó en la comercialización de vehículos robados y utilizados por la Escuela de Mecánica de la Armada durante la lucha antisubversiva y que cobraba 5.000 dólares mensuales por su **"trabajo"**.

Voceros locales confirmaron a **"La Nueva Provincia"** la versión y dijeron que Ciarroca tenía aquí la captura recomendada en por lo menos tres causas penales por defraudación y estafa en la compra y venta de automotores.

En dos de ellas —iniciadas en abril y junio de 1981— resultaron damnificados una agencia de venta de vehículos de esta ciudad y un agricultor de la localidad de Tornquist, a quienes Ciarroca compró dos camionetas Ford F-100, las que abonó con cheques que habían sido extraviados —o sustraídos— por sus titulares.

● **VENDIO UN COCHE**

Además, en otra ocasión, vendió a un vecino de Bahía Blanca un coche Ford Falcon, modelo 1979, el cual le fue secuestrado a un adquirente por orden judicial, ya que el rodado pertenecía a otra persona.

TENGA SU
TV CO
Ctdo. $a 39
Hágalo Suyo en
fijas de: $a 1
int. a venc. 62.45% t.
Sarmiento y Martin
Edificio Alianza
SAN MIGUEL (1

DELIBERA LA CGT

Trata la Propuesta Oficial de Aumento Salarial

l cierre de esta edición, la cúpu- e la CGT se encontraba delibe- do para fijar su posición en tor- te la propuesta del gobierno de aentar el salario mínimo vital a 0.500, a partir del 1° de agosto y ablecer, además, sueldos no in- ores a $a 13.000 para las catego- más bajas de los convenios. Tal cimiento oficial fue formulado por el ministro de Trabajo, n Manuel Casella, en una reu- n que mantuvo con los secreta- generales de la central obrera la cartera laboral desde las 11 de mañana hasta pasadas las 14.30 ras.

Una vez concluido el cónclave n Casella, los dirigentes gremia- Saúl Ubaldini, Ramón Baldasi- Osvaldo Borda y Aldo Serrano, e último en representación de rge Triaca, quien se halla fuera país, se dirigieron a la sede de la T dondo en estos momentos el nsejo Directivo decidirá si acep- no, la propuesta del Poder Eje- ivo.

La propuesta gubernamental, es- blece también que en el segundo mestre del corriente año "los in- ementos no los dispondrá el Esta- en forma unilateral, sino con rticipación de los sectores invo- rados, actuando la autoridad de licación como ente laudatorio".

Asimismo, "se establecerán de inmediato mecanismos que posibiliten la recomposición de las categorías convencionales, y se buscarán acuerdos para la recomposición de las retribuciones de los sectores pasivos".

En el marco de la concertación, se analizarán las leyes de fondo de asociaciones gremiales y obras sociales, y se tenderá la modificación de la legislación laboral para la recuperación de las conquistas anuladas por el gobierno militar.

● EN TRABAJO

Antes de ingresar al despacho ministerial, Ubaldini informó que la aspiración de la CGT era tener hoy mismo una respuesta a sus demandas de aumento sustancial de las remuneraciones mínimas.

Consultado sobre la posibilidad de que sea necesario seguir buscando el eventual acuerdo en encuentros posteriores, el dirigente explicó que el Consejo Directivo de la central sindical tenía previsto reunirse esta misma tarde para tomar una determinación sobre el tema, por lo que entendía que la conversación con Casella era decisiva.

Por su parte Ramón Baldassini, sostuvo que con un aumento a 10.500 pesos del sueldo mínimo vital (actualmente es de 8.500 pesos) "estaríamos dentro de la cifra que nosotros hemos barajado en su momento".

Respecto de los anuncios de funcionarios gubernamentales acerca de que el mínimo vital se elevará en agosto, Baldassini recordó que "nosotros hemos sido muy concretos" en el sentido de que la mejóra debe regir en julio.

El telepostal Baldassini confirmó que durante el fin de semana estuvo reunido en Olivos con el presidente Raúl Alfonsín, y reveló que "hablamos tangencialmente de la concertación y de un acuerdo posible en materia salarial".

Dijo que "encontré al presidente realmente dispuesto a transitar un camino de soluciones, y creo que habrá dado las indicaciones concretas para que esto pueda concretarse".

Baldassini se manifestó "optimista" y afirmó que "posiblemente hoy encontraremos una solución a este problema" salarial, "lo cual va a configurar un cuadro interesante para el país, porque puede llevar a la paz laboral".

Ubaldini, por su parte, dijo que no participó en la cena realizada anteayer en San Justo con el obispo diocesano, monseñor Rodolfo Bufano, y los ministros Casella y Bernardo Grinspun.

Declaró que la CGT concurría a entrevistar a Casella en busca de "soluciones concretas".

"Traemos buena predisposición, esperamos que el gobierno tenga las soluciones para los hogares argentinos", expresó.

Destacó que el gobierno "ya sabe" que de los resultados de las negociaciones salariales dependerá la actitud futura de la CGT.

● REUNION DE GABINETE

El presidente Raúl Alfonsín convocó hoy al gabinete nacional para las 18 en la Casa de Gobierno.

Lo informó el vocero presidencial José Ignacio López, indicando que no hay agenda de temas.

ALFONSIN-BALDASSINI

El presidente, Raúl Alfonsín, conversó durante el fin de semana último, en Olivos, con Ramón Baldassini (telepostales), uno de los cuatro secretarios generales de la CGT, mientras que otro de los conductores del nucleamiento, el cervecero Saúl Ubaldini, tomó contacto con los ministros Juan Casella y Bernardo Grinspun y con el obispo de San Justo, monseñor Rodolfo Bufano, confirmaron fuentes responsables.

Los voceros mencionaron que esas entrevistas y otras que algunos sectores sindicales están manteniendo con el ministro del Interior, Antonio Troccoli, tienen como denominador común la preservación del proyecto de concertación socioeconómica.

En el encuentro entre Grinspun, Casella, Bufano y Ubaldini, se habría manejado la posibilidad de elevar el salario mínimo vital de los 8.500 pesos actuales a entre 10.000 y 11.000 pesos.

El ministro Grinspun habría dado en principio su aprobación a la variación del mínimo, mientras que Ubaldini habría aceptado la opinión de Casella de que el "piso" convencional debe ser "fruto" y no condicionante de la concertación.

El Dólar Dobló el Codo de los 80

Una espectacular suba se registró es- mañana en la cotización marginal dólar estadounidense, que se cotiza- a razón de 81,50 pesos para la com- a y 82 para la venta, de acuerdo con s versiones registradas en la plaza pa- do el mediodía.

Esto representa una suba de 2,80 pe- s, equivalente al 3,5 por ciento, por bre los valores de ayer.

La suba es explicada por razones políticas fundamentalmente aunque no se ja de considerar que durante varios as el valor de las divisas en el mercado marginal había estado estacionado hasta la recuperación que se produjo a partir de esta semana.

Las razones políticas apuntan a la inestabilidad existente en la conducción económica y a las resistencias que motivó el discurso pronunciado el jueves por el ministro de Economía, Bernardo Grinspun.

En el mercado cambiario oficial la cotización fue ajustada por el Banco Central en 47,70 pesos por cada 100 dólares, con lo que se llegó a una paridad de 5.859,40 pesos para la compra y 5.864,40 para la venta, lo que representa una nueva minidevaluación del 0,75 por ciento diario.

Con estos valores, la brecha entre el mercado paralelo y el oficial llegó al 39,5%.

En el Banco de la Nación, para las operaciones en billete se fijó una paridad de 58,15 pesos por dólar para la compra y de 58,65 para la venta.

Como consecuencia de la suba del dólar marginal se produjo también un incremento importante en la cotización de los Bonos Externos (Bonex).

MERCADO DE CAMBIO

		COMPRADOR	VENDEDOR
100 Libras esterlinas	$a	7.813,51	7.843,63
100 Dólares estadounidenses	"	5.859,40	5.864.40
100 Francos franceses	"	667,97	674,41
100 Liras italianas	"	3,33	3,39
100 Pesetas	"	35,74	38,12
100 Marcos alemanes	"	2.051,96	2.059,58
100 Marcos finlandeses	"	968,56	975,25
100 Florines holandeses	"	1.817,00	1.824,41
100 Francos belgas fin.	"	100,20	101,16
100 Francos belgas conv.	"	101,48	102,16
100 Francos suizos	"	2.412,31	2.420,24
100 Yenes	"	23,86	23,94
100 Dólares canadienses	"	4.461,93	4.473,36
100 Escudos portugueses	"	39,26	42,22
100 Coronas danesas	"	560,16	566,50
100 Coronas noruegas	"	708,99	715,46
100 Coronas suecas	"	703,71	710,18
100 Chelines austríacos	"	290,92	294,10

EL DOLAR EN EL PARALELO

En el mercado paralelo el dólar cotizó a $a 81,50 para la compra y a $a 82,00 para la venta.

EN LAS AGENCIAS

Estas son las cotizaciones de las principales divisas registradas hoy en las casas de cambio:

		COMPRA	VENTA
1 Dólar	$a	58,10	58,60
100 Uruguayos	"	99,00	—
100 Cruzeiros	"	2,81	—
100 Pesetas	"	34,23	36,20
100 Guaraníes	"	13,60	—
100 Soles	"	1,52	1,63
100 Liras	"	3,16	3,33
100 Chilenos	"	47,00	—
100 Bolivianos	"	1,20	—
100 Marcos	"	1.945,00	2.055,00
1 Libra inglesa	"	73,00	78,00
100 Francos franceses	"	634,00	670,00
100 Francos suizos	"	2.290,00	2.415,00
100 Francos belgas	"	95,00	100,00
100 Bolívares	"	320,00	350,00
100 Coronas suecas	"	665,00	705,00
100 Dólares Bco. Nación, bill.	"	5.815,00	5.865,00
100 Dólares Bco. Nación, transf.	"	5.859,40	5.864,40

BONEX

Al cierre de las operaciones del Mercado de Valores, el BONEX —Bonos Externos— alcanzó la siguiente cotización: Serie 1980, $a 6.700; Serie 1981, $a 6.360 y Serie 1982, $a 6.430.

ASESINARON A MILITAR RUSO

MOSCU, 25 (AFP).— El vicealmirante Gueorgui Jolostiakov, ex comandante en jefe de la flota soviética del Pacífico, fue asesinado en julio de 1983 por una banda de malhechores especializados en ilícito tráfico de condecoraciones, confirma hoy Izvestia, órgano del gobierno soviético.

El asesinato del vicealmirante Jolostiakpov, 81 años, había sido anunciado a mediados de diciembre pasado por Izvestia, pero sin revelar los móviles del crimen. Rumores, hasta ahora sin verificación, habían atribuido el crimen a traficantes de medallas. Según esos rumores, la esposa del oficial también habría sido asesinada. En una entrevista publicada hoy en Izvestia, el nuevo fiscal de la federación rusa, S. Emelianov, precisó que la investigación sobre el asesinato de Jolostiakov había terminado, después de realizar un "enorme trabajo". "La investigación, precisó, permitió descubrir otros cuarenta delitos vinculados fundamentalmente con robos de medallas".

La información no afirma que la mujer también fue muerta, pero deja entreveer que corrió la misma suerte.

CAMPS: QUERELLA CRIMINAL A LANUSSE POR SUS ACUSACIONES

El ex jefe de la Policía bonaerense general (R) Ramón Camps anunció hoy que querellará criminalmente al ex presidente Alejandro Lanusse a causa de las afirmaciones que éste hizo responsabilizándolo de la desaparición del periodista Edgardo Sajón y dijo que, además, pidió la formación de un Tribunal de Honor para que juzgue la conducta del ex mandatario por igual motivo.

Camps, que se halla detenido en dependencias del Comando del I Cuerpo de Ejército en tanto se sustancia su proceso bajo el cargo de excesos en la lucha antisubversiva, ante el Consejo Supremo de las Fuerzas Armadas, dijo que esta mañana cursó una nota al jefe del Estado Mayor del Ejército, general Ricardo Pianta, solicitando el Tribunal de Honor para Lanusse.

"Rechazo terminantemente tales acusaciones", dijo Camps, quien declinó hacer otra afirmación.

El ex jefe militar dijo que independientemente de la presentación ante el Ejército, su abogado estaba preparando la demanda ante la Justicia Civil.

El lunes último, al declarar en Tribunales como testigo en la causa por la desaparición de Sajón, Lanusse responsabilizó por lo ocurrido a su ex colaborador

La nota con la firma de Camps fue llevada por el defensor militar del ex jefe de Policía de la Provincia de Buenos Aires, general (R) Osiris Villegas.

El general Camps está cumpliendo prisión rigurosa dispuesta por el Consejo Supremo de las Fuerzas Armadas en el juicio que por excesos en la lucha antisubversiva

Respondiendo a una pregunta sobre uno de los fundamentos de la defensa de Camps, que es el decreto del gobierno peronista ordenando el aniquilamiento del "accionar subversivo", Villegas no encontró diferencias con aniquilar a los subversivos.

"Para desbaratar a las organizaciones hay que destruir las organizaciones y la única manera de destruir las organizaciones es destruyendo a los hombres", enfatizó Villegas.

SIGUE LA BUSQUEDA DE LOS PIBES DESAPARECIDOS

MAR DEL PLATA, 25 (De nuestro corresponsal).— El intendente municipal del distrito de Pinamar, Juan Pedro Actis Caporale, dijo hoy "pese a lo infructuoso de la búsqueda hasta el momento, se proseguirán los esfuerzos por hallar a los hermanitos (Roberto y Fernando Mondaque) perdidos".

El jefe comunal anunció que "fue enviado un delegado a la Capital Federal, portador de volantes con las fotografías de los dos menores, para ser colocados en los ómnibus de las estaciones terminales que tienen destino hacia las localidades del sur de la provincia".

Por su parte, el padre de los niños, Pablo Mondaque, boliviano naturalizado argentino, declaró que "el día de la desaparición, mis hijos fueron buscados hasta las 3 de la madrugada".

Mondaque, de quien se tienen aquí y en Pinamar excelentes referencias como hombre de trabajo y emprendimiento, agregó que "podrían haber viajado haciendo "dedo", quizás hacia Mar del Plata".

En tanto, el subcomisario Germán Gómez, de la seccional de Pinamar, dijo tener la impresión de que "los chicos podrían haber sido trasladados a cualquiera de las localidades aledañas, o poblaciones vecinas", mencionando la posibilidad de que estén en Mar del Plata "viviendo de la caridad pública".

Roberto Jaime, de 8 años, y Fernando Pablo, de 7, desaparecieron hace una semana del hogar que compartían con sus padres, ubicado en la localidad de Valeria del Mar.

Esta mañana la búsqueda de los niños comenzó poco después de las 8, en las zonas de Ostende y Cariló participando unos 90 efectivos policiales y 60 civiles, estos últimos que aportaron vehículos particulares aptos para terrenos arenosos y accidentados, entre ellos los llamados "triciclones".

TV COLOR
Las mejores marcas
ANTICIPO $a 18.000 -
Entrega inmediata
CUOTAS DDE. $a 1.590 -
Contado $a 48.500 -

HELADERAS
1ra. Marca
ANTICIPO $a 9.700 -
Entrega inmediata
CUOTAS DDE. $a 900 -

MOTONOVA S.A.
Alem 249 - Quilmes
Yatay 67 - Boulogne

Ex Canciller Pide se Informe a la Opinión Pública

BEAGLE: ASPERA POLEMICA

Insisten que se Firmará Acuerdo en dos Meses

ROSARIO, 25 (De nuestro corresponsal).— El ex canciller, Oscar Camilión, aseguró hoy que la solución del conflicto limítrofe con Chile "no tiene otro camino que el diplomático" y que debe quedar en claro que nosotros no tenemos un diferendo "que sea susceptible de solución armada". Afirmó también que "es conveniente hacer una campaña de esclarecimiento" en la opinión pública, porque las informaciones sobre la propuesta papal "no son tales, sino que son versiones".

Camilión sostuvo la conveniencia de "saber si estamos ante la propuesta primitiva o modificaciones de ella", en razón de que durante las negociaciones hubo "una desinformación o sino una información muy parcializada".

También se manifestó partidario de que "se elimine el concepto de zona económica compartida" para la solución del conflicto limítrofe, porque "allí se originaría una fuente de desencuentros ya que ello implicaría que Chile tenga derecho, por ejemplo, a la pesca o explotación de tipo submarino".

Dijo también que "la idea de que en el futuro pueda haber conflicto a partir de un tratado, puede ser refutada con este argumento: en este momento hay conflicto sin el tratado".

Al ser consultado sobre el conflicto con Gran Bretaña, dijo que éste "no es solo el problema de la soberanía de las Malvinas, sino también la zona de exclusión y las actividades depredatorias en la riqueza ictícola", y que además hay situaciones "más serias como la presencia de efectivos militares, capaces de atacar el territorio continental".

● OPINA MENENDEZ

ROSARIO, 25 (De nuestro corresponsal).— El ex comandante del III Cuerpo de Ejército general (RE) Benjamín Menéndez, se refirió a la mediación sobre el diferendo del canal de Beagle y afirmó que "esta decisión del límite sobre el agua significará guerra en el futuro, porque creo que no le puede gustar a nadie perder el océano Atlántico del Sur, el estrecho de Drake y la proyección a la Antártida".

Menéndez opinó que "ante un posible conflicto con Chile, el triunfo está de nuestra parte, porque somos un país con casi el doble de población, mucho más del doble de potencial industrial y económico y de una calidad de población muy superior".

Refiriéndose concretamente a las negociaciones, Menéndez subrayó que "esto no es la discusión de unos pocos islotes ásperos y helados sino es poseer o no las tierras que dan soberanía y jurisdicción sobre el océano Atlántico, porque son las costas las que hacen al país adyacente dueños del mar".

● "SOLUCION PROXIMA"

LA PLATA, 25 (De nuestro corresponsal).— El diputado nacional, Federico Storani, (UCT - Buenos Aires) aseveró que "no pasarán dos meses hasta que esté definitivamente solucionado" el diferendo limítrofe con Chile por el canal de Beagle.

También expresó con respecto a la posible consulta popular en torno al tema, que "ése sería para mí un mecanismo apropiado", explicando que "dentro de las facultades que el Poder Ejecutivo tiene está la de consultar a la opinión pública, y los mecanismos de consulta pueden ser los más variados".

● "ES DESFAVORABLE"

SANTA FE, 25 (De nuestro corresponsal).— El diputado nacional justicialista por la provincia de Buenos Aires, Alberto Melón, sostuvo que la propuesta papal para resolver el diferendo limítrofe con Chile por el canal de Beagle "es ampliamente desfarovable para la Argentina desde el punto de vista bioceánico, y advirtió que cuando se de a publicidad "se descubrirán las fallas".

Melón agregó que "el respeto del principio bioceánico no se da en los hechos", aunque aclaró que la firma del futuro acuerdo con Chile "es un tema de decisión política".

● HECHO POLITICO

LA PLATA, 25 (De nuestro corresponsal).— El diputado nacional Ricardo Alagia (UCR - Buenos Aires), dijo que "sin duda, la solución no va a satisfacer a mucha gente, ya que todo hecho político no conforma a todos, en relación con un inminente acuerdo entre nuestro país y Chile por la cuestión del canal de Beagle.

En declaraciones formuladas a Radio Provincia de Buenos Aires, el legislador agregó, respecto al conflicto, que "si pretendemos solucionarlo desde un punto de vista estrictamente jurídico, sería de nunca acabar. Esta fue una herencia que recibimos, y como tal hay que resolverlo", afirmando que "por supuesto lo resolveremos dentro de la posibilidad que nos permita el honor y la dignidad nacional".

● MONSEÑOR LAGUNA

El obispo de Morón y presidente del equipo de Pastoral Social del Episcopado, monseñor Justo Laguna, se declaró hoy contrario a "todo aquello que dilate aún más la mediación" del papa Juan Pablo II por el canal de Beagle, en alusión a una "amplia consulta" que proyectó realizar el gobierno acerca de la solución al diferendo limítrofe con Chile.

"Personalmente soy contrario a todo aquello que dilate aún más las gestiones del Papa por el diferendo limítrofe austral, a quien no se lo puede tener indefinidamente mediando", puntualizó el prelado.

Laguna formuló declaraciones minutos después de arribar a Montevideo donde se reunió con el arzobispo de la capital uruguaya monseñor Carlos Partelli y sus obispos auxiliares con quien trató, entre otros temas, el retorno de ese país a la democracia.

El prelado expresó, sin embargo, que el motivo de su viaje fue "eclesial", pero no precisó el tema tratado.

IMPORTANCIA CRUCIAL

NACIONES UNIDAS, 25 (AP).— La embajadora de los Estados Unidos ante la Organización de las Naciones Unidas, Jeane J. Kirkpatrick, destacó "la importancia crucial que supone el éxito de la democracia argentina, no solamente para el país sino también para todo el hemisferio".

La diplomática y escritora norteamericana, que no oculta su entusiasmo por la región latinoamericana y se expresa correctamente en español, dijo que éste fue el tema central de un diálogo de casi una hora que mantuvo ayer en Washington con el canciller de la Argentina, Dante Caputo.

Kirkpatrick hizo esta afirmación en una rueda de prensa aquí con los miembros de la Asociación de Corresponsales en la ONU.

Manifestó que solo se había tocado ligeramente la disputa anglo-argentina sobre las islas Malvinas.

EL FMI ES UN INSTRUMENTO QUE USA EE.UU. PARA PRESIONAR A ALFONSIN

MOSCU, 25 (EFE).— Estados Unidos está usando el Fondo Monetario Internacional (FMI) para "presionar políticamente" al gobierno de Raúl Alfonsín, según fuentes oficiales soviéticas.

El diario "Industria Socialista" afirmó hoy que el anuncio de Argentina de que no podrá pagar 750 millones de dólares por intereses de la deuda externa que debía cancelar antes del 15 de junio "ha caído como una bomba en la banca internacional".

Argentina es el segundo país, tras Bolivia, que se niega a pagar intereses por su deuda externa, aunque La Paz ha ido más lejos que Buenos Aires al anunciar que congela el pago de su deuda "hasta que Bolivia supere su crisis económica".

Después del anuncio de Buenos Aires las "presiones económicas y políticas" de Washington contra Argentina se han intensificado, añade el diario que edita el comité central del Partido Comunista soviético.

Esas presiones, agrega, se efectúan a través del FMI, controlado por Estados Unidos y los otros seis grandes países capitalistas, y consisten "en presentar a Argentina condiciones cada vez más severas" por el incumplimiento.

Ocurre, explica "Industria Socialista" que la administración Reagan está descontenta por el apoyo de Buenos Aires a la justa lucha de Nicaragua y al "grupo de Contadora", así como por el combate del gobierno de Alfonsín contra la corrupción y saqueo que perpetra el capital extranjero".

GOBERNADORES ANTE LA CORTE SUPREMA

Los gobernadores de las provincias de Buenos Aires y de la Pampa se reunieron hoy en la Corte Suprema de Justicia, en el curso de una audiencia de conciliación tendiente a encontrar un entendimiento en el conflicto suscitado por los desbordes del Río Quinto.

Por la provincia de Buenos Aires concurrieron el gobernador Alejandro Armendáriz, el ministro de Obras Públicas ingeniero Daniel Arnaldo Castro y el fiscal de Estado doctor Melchor Guruchaga.

Por la provincia de la Pampa asistieron el gobernador doctor Rubén Hugo Marín, el ministro de Obras Públicas Carlos Verna y el fiscal de Estado doctor Francisco Héctor Ortiz.

La Corte está interviniendo en la solución del diferendo en razón de así disponerlo la Constitución Nacional para juicios en que las partes intervinientes sean provincias.

Se trata de juicio denominados "originarios" y es la propia Corte la que debe fallar como tribunal de única instancia, aunque con la participación de un secretario de "asuntos originarios".

El Río Quinto en su curso provocó anegamientos en la provincia de Buenos Aires al desbordarse por los altos índices de lluvias durante esta época, y afectó a unas 30 mil hectáreas de cultivos.

El desborde del río provocó una conflictiva situación entre las provincias de Buenos Aires y La Pampa por no encontrarse un punto de referencia para coincidir en el plan de obras tendientes a evitar las inundaciones.

La Corte al intervenir cursó pedidos de informes a la Dirección Nacional de Hidráulica a fin de que facilite todos los antecedentes del caso y también a la Dirección de Topografía del Ejército.

Asimismo cursó un oficial al ministerio del Interior para que el titular Antonio Tróccoli informe sobre un frustrado intento de avenimiento celebrado por las partes y causas de su fracaso.

—EN EMERGENCIA—

LA PLATA, 25 (De nuestro corresponsal).— Veintiocho de los ciento veinticicno partidos bonaerenses fueron declarados en estado de emergencia en lo que va del año a raíz de la adversidad climática que los afecta y que provocó pérdidas por más de 1.600 millones de pesos, según informe oficial conocido hoy.

El informe, elaborado por las autoridades bonaerenses consigna que las intensas precipitaciones pluviales que abatieron desde mediados de otoño sobre 28 distritos de esa provincia, anegaron más de 850 mil hectáreas y que la pérdida de cultivos representan "un significativo porcentaje" de la producción total.

"Se han perdido más de 1.600 millones de pesos en cosechas no levantadas, aunque esa cifra "se eleva significativamente".

PELEAN DIPUTADOS EN 3 PROVINCIAS

PARANA, 25 (De nuestro corresponsal).— Los diputados provinciales peronistas y radicales acrecentaron la fuerza de las acusaciones que se lanzan unos a otros desde hace una semana, cuando mantuvieron un altercado dentro de la Cámara y la Bancada Justicialista, minoritaria, se retiró del recinto.

Ese hecho ocurrió el martes 17 mientras se debatía la situación suscitada por el cierre del frigorífico Santa Elena, y se desencadenó cuando el diputado Eduardo Martínez (PJ, de extracción sindical), rindiendo homenaje al pueblo de esa ciudad afirmó que "la democracia todavía es una mentira", lo que provocó la airada réplica de los radicales y la abrupta finalización de la sesión.

Los legisladores justicialistas convocaron ayer a una reunión de prensa en que atribuyeron el atercado del martes pasado, entre otras cosas, "a la inexperiencia y el apresuramiento del presidente del bloque radical, Rodolfo Parente", quien —dijeron— interrumpió a Martínez y tildó de "golpistas" a los peronistas.

Los diputados del PJ expresaron que las palabras de Martínez en aquella ocasión ("la democracia todavía es una mentira, todos aspiramos a vivir en democracia y para ello hay que rectificar rumbos"), coinciden con la del senador nacional radical Ricardo Laferriere, quien afirmó que "la democracia aún no ha sido consolidada", a un medio periodístico de concordia.

● CONFLICTO EN JUJUY

SAN SALVADOR, Jujuy, 25 (De nuestro corresponsal).— El vicepresidente primero de la Cámara de Diputados Provinciales, Roberto Domínguez (PJ), anunció aquí que el bloque justicialista "no va a participar de las sesiones de la legislatura local" y "resistirá la intervención Federal a Jujuy", la que fue solicitada al Congreso Nacional por el diputado Nacional Próspero Nieva (UCR - Jujuy).

Domínguez junto al presidente del Bloque Justicialista de la legislatura de Jujuy, Guillermo Snopek, enviaron ayer una carta documento al presidente de la Nación, Raúl Alfonsín, repudiando las declaraciones de Nieva, quien afirmó que en Jujuy se registran violaciones a los derechos humanos, y presentó a la Cámara de Diputados de la Nación un proyecto propiciando la intervención federal a esta provincia.

Domínguez en conferencia de prensa ofrecida ayer aquí, calificó las acusaciones del diputado nacional radical, como "un acto absurdo de canibalismo político" y advirtió que su bloque "estará reunido diariamente en la legislatura, presto a defender las instituciones provinciales por los medios que el pueblo de Jujuy aconseje".

● LEY POLEMICA

RESISTENCIA, 25 (De nuestro corresponsal).— Una encendida polémica en los ámbitos político y gremial desató la reciente sanción de la nueva ley de jubilaciones para magistrados y funcionarios que efectuara en su última sesión la Cámara de Diputados del Chaco.

El nuevo instrumento legal, al que la generalidad de las críticas denomina como "ley de privilegio" establece que los magistrados y funcionarios con dos años de ejercicio en sus funciones, tendrán derecho a jubilarse siempre que el efecto del cargo hubiere provenido de una elección constitucional" se es[illegible]

La ley fue aprobada en la legislatura con el voto en contra de los diputados justicialistas Atilio Velázquez y Germán Bittel.

Con el transcurso de los días se conocieron otras opiniones como la del presidente del comité provincial de la Unión Cívica Radical, Héctor Aníbal Salón quien aseguró que las jubilaciones privilegiadas deben ser rechazadas enérgicamente por todos los amantes de la justicia y la igualdad entre los h[illegible]

UNA FAMILIA DESTROZADA

Tucumán: Ocho Muertos al Chocar Frontalmente Micro con un Auto

TUCUMAN, 25 (De nuestro corresponsal).— Ocho personas murieron en un trágico choque registrado en la localidad de Padilla, jurisdicción de Famailla, al sur de esta capital, cuando un ómnibus de la empresa "Bo..." que se dirigía desde Catamarca a esta ciudad chocó en forma frontal contra un automóvil Fiat 125 en la Ruta Nacional Nº 38.

Según informó la policía local, el trágico accidente ocurrió poco después de la medianoche cuando por causas que hasta el momento se desconocen se embistieron frontalmente el ómnibus patente K-015.912, conducido por Guillermo Cisterna, de 42 años de edad, y el automóvil patente T-079.630, que manejaba José Gómez, de 54.

En el auto viajaban, además, María Emilia ...a de Gómez, de 53 años; Américo Isa, 32; ...na María Gómez de Isa, 28; María Alejandra Isa, 7; Gabriel Isa, 4; Mariana Isa, 3 y Hayde Mustafá de Isa, de 52 años.

La policía informó que cuatro de los ocupantes del Fiat perecieron en forma instantánea, en tanto los restantes fallecieron cuando eran asistidos en un centro asistencial.

Entre los pasajeros del ómnibus se registró una sola persona con traumatismo de torax quien fue identificado como Víctor Vanni, que fue atendido en el hospital Padilla de esta capital. Hasta el momento no se conocen otros detalles de este trágico accidente.

● **MUJER QUEMADA**

SALTA, 25 (De nuestro corresponsal).— Una mujer recibió serias lesiones al estallar un calentador en la casa donde vive, ubicada en la ciudad de Metán, 154 kilómetros al sur de esta capital.

La víctima es Elvira Irma Vela, argentina, de 45 años, domiciliada en Sarmiento sin número de la zona indicada. Los médicos que la asistieron señalaron que sufrió quemaduras de primero y segundo grado en la cara y el tórax, por lo que debió quedar internada.

● **TRES CADAVERES**

CORDOBA, 25 (De nuestro corresponsal).— Tres cadáveres fueron encontrados en distintos lugares de la provincia. Dos son de recién nacidos y el tercero de un adulto.

● **FUE HORROROSO**

Uno de los bebés fue hallado en la ciudad de Villa Carlos Paz en un conducto cloacal. El otro niño había sido abandonado en la intersección de las calles Los Andes y Cerrito en el Barrio San Martín. El último cuerpo, de una persona mayor, se encontró en las inmediaciones de la ciudad de Jesús María y se trata de un hombre.

● **HAMPON ATRAPADO**

MAR DEL PLATA, 25 (De nuestro corresponsal).— Un hampón con pedidos de captura en la Capital Federal, en Dolores y en esta ciudad, fue detenido aquí por personal de la comisaría segunda que efectuaba un operativo de razzia, a cargo del subcomisario Alberto Carnevale, ordenado por el comisario Julio Enrique Rodríguez Colman, informó la Unidad Regional IV.

El malhechor fue identificado como Julio Gaspari, argentino, de 39 años, oriundo de General Lavalle, requerido por la justicia por robos y hurtos reiterados y defraudaciones y estafas también reiteradas.

ESTALLO UN ESCANDALO EN FAMILIA DEL VIDRIERO

CASO BRIANT: INFARTO AMANTE

LA PLATA, 25 (De nuestro corresponsal).— Como consecuencia de severas recriminaciones por parte de sus familiares, Alberto José Mensi, el comerciante de City Bell que hace pocos días recuperó su libertad al probarse su desvinculación en el crimen de Aurelia Briant, sufrió una dolencia cardíaca que lo obligó, según prescripción médica, a mantener reposo absoluto.

De acuerdo con lo que pudo establecerse, Mensi fue recriminado por sus familiares, luego de una entrevista periodística en la que afirmó que ciertamente sí había mantenido relaciones extramatrimoniales con la bella profesora y que incluso habían ambos conversado en varias oportunidades la posibilidad de un futuro en común.

El médico que lo atiende recomendó reposo, ordenó un estudio cardiológico, a la vez que le suministró tranquilizantes, en virtud del cuadro que presentaba: taquicardia, mareos y otros síntomas propios de su afección cardíaca.

● **NO HAY DETENIDOS**

El subsecretario de seguridad provincial Héctor Bertoncello aseguró que "no hay detenidos ni demorados" en relación al caso Briant al tiempo que confirmó que se trabaja "activamente" en base a dos o tres pistas, de las que "obviamente no se pueden dar referencias para no entorpecer las investigaciones del hecho".

Bertoncello, que formuló declaraciones a la prensa con motivo de las diligencias que se vienen cumpliendo para esclarecer el brutal asesinato de la profesora Aurelia Briant, admitió además que hasta el momento "no han surgido novedades concretas" en la causa que instruye el juez Julio Burlando.

Finalmente, el funcionario informó que se ha destacado a un oficial de la división de delitos graves de la policía provincial para que se aboque especialmente a la investigación del caso.

Por otra parte, pudo saberse que aún permanece vigente el secreto sumarial impuesto a la causa por el titular del juzgado Penal Nº 2, de esta ciudad, doctor Julio Burlando y que el sumario de los hechos permanece en sede policial, instruido de acuerdo a las órdenes impartidas por el magistrado.

BOMBA

Alarma en Córdoba

CORDOBA, 25 (De nuestro corresponsal).— Un bulto olvidado y la psicosis existente en la población ante las reiteradas denuncias sobre presencia de artefactos explosivos en distintos edificios públicos, fueron la conjunción que provocó singular conmoción en una institución bancaria de la capital de Córdoba.

Un paquete de pequeñas proporciones depositado en uno de los asientos de la Casa Central del Banco Israelita de Córdoba, causó una verdadera conmoción entre el personal bancario y los numerosos clientes

LIMARON LOS BARROTES

Bariloche: Fugan Temibles Delincuentes

SAN CARLOS DE BARILOCHE, 25 (De nuestro corresponsal).— Tres delincuentes con frondoso prontuario se evadieron hoy de la alcaidía de esta ciudad, tras limar los barrotes de la celda que compartían. Se trata de la décimo octava fuga ocurrida en esa dependencia policial, desde 1970.

Los reclusos buscados por la policía rionegrina y Gendarmería Nacional son: Hugo Angel Cano, alias "El ...so", argentino de 20 años, condenado a 12 años por homicidio, autor confeso de reiterados robos, portación ilegal y abuso de armas, lesiones y otros delitos; Manuel Adriano Fari... Benitez, paraguayo, 30 años, albañil, con 16 causas y sentencia pendiente y Jorge Hernaldo Treuque, alias "El turco", argentino de 22 años, condenado a ocho años por violación, con condena en suspenso por robo.

Hasta ahora se ignora el destino que deben haber tomado los reclusos.

La alcaidía policial no ofrece la seguridad suficiente para albergar a delincuentes de la categoría del trío mencionado, señaló un vocero policial. Seguidamente recordó que desde el escape de Marcó Cabrera y Bhon, autores de un doble homicidio cometido en Cerro Otto, hace 14 años, los hechos similares suman 18.

Las autoridades divulgaron una serie de recomendaciones a los pobladores de la zona a efectos de tomar medidas preventivas

HORRIPILANTE HALLAZGO

Restos de Humano Devorado por Perros

MAR DEL PLATA, 25 (De nuestro corresponsal).— Un cadáver virtualmente devorado por perros, fue encontrado aquí, en Juan B. Justo y calle 228, en una zona próxima al hipódromo local.

Según informó esta mañana la policía, el cuerpo hallado por un grupo de vecinos, pertenecería a una persona mayor de edad, aunque inicialmente no fue identificado.

El cuerpo yacía en un descampado y desde la cintura hacia arriba, apareció totalmente destrozado por perros que deambulaban por el lugar.

● **OTROS CUERPOS**

CORDOBA, (De nuestro corresponsal).— Los cadáveres de dos recién nacidos y de un adulto, fueron encontrados en distintas localidades de la provincia de Córdoba.

Uno de los bebés fue hallado en la ciudad de Villa Carlos Paz cuando personal de la empresa provincial de Obras Sanitarias realizaba tareas de limpieza en un conducto cloacal, mientras que el restante cuerpecito había sido abandonado en la intersección de las calles Los Andes y Cerrito, en el barrio San Martín, de la capital provincial.

El otro cadáver fue encontrado en las inmediaciones de la ciudad de Jesús María y, según los trascendidos, se trataría de una persona del sexo masculino cuya muerte dataría de tres o cuatro días.

EXTORSIONADOR

Personal de Defraudaciones y Estafas de la Policía Federal detuvo a un sujeto que se dedicaba a extorsionar grupos familiares mediante intimidación, reveló hoy ese organismo de seguridad.

Las investigaciones, que culminarían con la detención del delincuente, se iniciaron cuando un conocido industrial denunció que personas anónimas le exigían una gruesa suma de dinero en dólares y moneda nacional, advirtiéndole que si avisaba a la policía atentarían contra la vida de sus familiares.

Los hombres de Defraudaciones y Estafas, tras aconsejar al industrial amenazado, que hipotéticamente debía aceptar el requerimiento del extorsionador, envió a éste al sitio preestablecido con el "paquete" conteniendo el dinero. En tanto, los hombres de la ley montaban discreta vigilancia.

Cuando el extorsionador tomó en sus manos el paquete y se apresto a desaparecer del lugar, entraron en acción los hombres de la ley, que procedieron a la detención del hasta entonces desconocido sujeto.

Trasladado a la dependencia policial se comprobó que se trataba de Javier Gerardo Samboataro, mayor de edad, quien confesó que se dedicaba a ese menester para poder "pasarla bien", ya que era aficionado al deporte de los reyes.

ESCLARECIERON UN ASESINATO

LA PLATA, 25 (De nuestro corresponsal).— En la oficina de guardia de la comisaría de Munro, tercera del partido de Vicente López, se presentó detenido Juan Domingo Acuña, argentino, de 18 años, domiciliado en Borges 3405, de la citada localidad, quien previamente había solicitado hablar con un oficial, encargado del servicio de calle, para informarle "sobre el hecho de Carapachay" pues sabía que lo estaban buscando. Acuña se refería al episodio ocurrido el 9 del mes pasado, alrededor de las 20, en la avenida Antártida Argentina frente al número 3700, de Carapachay, en el que encontró la muerte el joven Miguel Angel Ibáñez, de 18 años, vecino de Villa Adelina, quien entonces se encontraba con su novia en el interior de un automóvil de origen extranjero.

El sujeto admitió que desde entonces había permanecido oculto en una villa de emergencia, de la que salió únicamente para realizar un viaje a la provincia de Córdoba. Agregó que el día señalado, en la ruta Panamericana y la calle Paraná, se encontró con un tal Alberto (a) Coco, del que dijo desconocer otras circunstancias personales, proponiéndose consumar varios robos.

Así fue como llegaron al lugar donde estaba estacionado un coche Austin, de color marrón, con una pareja joven en su interior. Agregó Acuña que trató vanamente de poner en marcha el coche luego que las víctimas fueran amenazadas de muerte, y que entonces dejó el volante a su compinche. Hallándose parado junto al rodado observó que Ibáñez intentó resistirse y entonces le descerrajó un balazo, ocasionándole el deceso. Después ambos huyeron a pie.

ENTRARON MARIHUANA EN DEVOTO

Durante una requisa de rutina de los efectos que ingresan familiares de internos a la cárcel de Devoto, el personal de esa unidad carcelaria descubrió 500 miligramos de marihuana ocultos en el taco del zapato de una mujer que concurrió a visitar un recluso.

La información fue dada a conocer hoy por el Servicio Penitenciario Federal que consignó asimismo en un comunicado que el análisis químico de la sustancia vegetal contenida en un pequeño envoltorio que se extrajo del calzado de la mujer develó que se trataba de la planta "canabis sativa", es decir marihuana pura.

LOTES ¡LA MEJOR INVERSION! ANTICIPO $a 3960
...6 cuotas mensuales fijas dde.$a1480
...enda o fin de semana. Sin comisión. Contado a convenir
...z eléctrica SILVANO PEDRONCINI Colectivos, trenes desde Cap
...ificaciones CANGALLO 1228 - Capital

URUGUAYANA EN ONCE
CARBAL
Reloj Quartz . . .$a230
Lapicera Reloj . .$a230
Relojes para niños y otros con garantía
JOYERIAS PACHI
PRECIOS ESPECIALES PARA COMERCIANTES
Abierto sábado y domingo
ESTACION ONCE Local 75 - Hall Ctral

P.A.M.I.
LLAMASE A LICITACION PUBLICA Nº 41/84 PARA LA ADQUISICION DE PLACAS RADIOGRAFICAS.
RECABAR INFORMACION EN: SUBGERENCIA DE ABASTECIMIENTO, DIVISION BIENES SERVICIOS, CHACABUCO 271, 2º PISO, CAPITAL FEDERAL, DE LUNES A VIERNES, EN EL HORARIO DE 12.00 a 18.00.
VALOR DEL PLIEGO: $A 600 A ABONAR EN DEPARTAMENTO TESORERIA, CHACABUCO 271 2º PISO, CAPITAL FEDERAL, DE LUNES A VIERNES, EN EL HORARIO DE 10.00 a 17.00.
APERTURA: 10-8-84
HORA: 14.00
MINISTERIO DE SALUD Y ACCION SOCIAL DE LA NACION
INSTITUTO NACIONAL DE SERVICIOS SOCIALES PARA JUBILADOS Y PENSIONADOS

CREDITOS
Traer último recibo de sueldo
CARBAL
Otorga Vaqueria EL CABILDO
EN EL ACTO SIN ANTICIPO Y SIN GARANTIA: Vaqueros, Camisas, Camperas, Chalecos de Jean, Conjuntos Deportivos, Pantalones, Pullovers, Mocasines. A Empleados/as de Oficinas del Estado, Estatales, Todos los Ministerios, Municipales, Fuerzas Armadas Policía Federal, Bancarios. De lunes a viernes de 10 a 19 Hs. TE 34-5789
No cerramos al mediodía
Av. DE MAYO 560 (Subsuelo) Cap.

ACRIBILLAN A CUATRO

Espectacular Tiroteo en San Isidr
Atacaron a una Patrulla Policial

Un helicóptero de la policía de la provincia acudió en el llamado de persecución de los delincuentes en la zona Norte. También fueron los bomberos para rescatar un cadáver del auto.

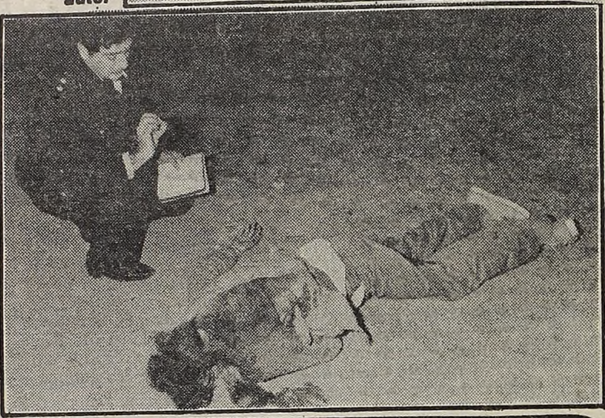

Un experto en balística de la policía procede a observar uno de los proyectiles utilizados por los hampones. Al lado del oficial, yace uno de los cadáveres.

Nuevamente el submundo del delito pagó con la vida de cuatro malvivientes la serie de intentos de robo que parecen haberse generalizado en las últimas horas; esta vez el escenario fue la zona cercana al hipódromo de San Isidro y nuevamente la rápida intervención policial hizo que los delincuentes no pudieran salirse con la suya.

Cuando apenas habían pasado horas del enfrentamiento de Isidro Casanova en el que perdió la vida el boxeador **César Abel Romero**, el trágico escarmiento no logró intimidar a otros cuatro habitantes del mundo del hampa que, a bordo de un Taunus último modelo, fueron interceptados por una comisión policial puesto que sus desplazamientos habían resultado **"sospechosos"** para los servidores del orden, a la sazón, también cuatro.

La maniobra del móvil de la Seccional 1ª de la Brigada de San Isidro puso en alerta a los "cacos" que, sin responder al requerimiento policíaco, iniciaron un intento de fuga imprimiendo más velocidad a su vehículo. De allí en más los acontecimientos adquirieron perfiles cinematográficos.

Al llegar a la intersección de la ruta Panamericana a Tigre y la Avenida Thomkinson cuando el patrullero ganaba terreno a ojos vista, los delincuentes sin detener su marcha iniciaron un nutrido tiroteo siendo repelidos por los policías. Habida cuenta de que no podrían mantenerse fuera del alcance de las balas los malvivientes procedieron a abandonar el Taunus sin dejar de accionar el gatillo de sus armas. **Así fue que el primero de ellos fue alcanzado mortalmente, cayendo a escasos metros del vehículo, en tanto sus tres acompañantes, ya acorralados intentaban resistir a tiro limpio. El segundo murió a 40 metros de donde había quedado "clava[do] el auto, donde pudo establecerse luego ha[ber] fallecido otro marginado.**

El amplio dispositivo policial que sig[uió al] tiroteo sirvió para demostrar que la au[tori]dad competente se halla perfectamente a[len]tada, ante la ola de asaltos que parece m[ulti]plicarse en los últimos días. Nuevamen[te la] actitud decidida y valiente de los guardi[anes] del orden truncó las incursiones de otros [cua]tro hampones que, según trascendió, ha[bían] robado el automóvil Taunus un día ante[s, el] lunes, del interior mismo del hipódromo [de] San Isidro en tanto se desarrollaba la reu[nión] turfística. El comisario **Norberto Franc[h]** uno de los encargados de tender el cerco p[oli]cial, tuvo apreciaciones objetivas p[ara] CRONICA: **"Obviamente nuestra misi[ón es] estar alerta a cualquier intento delic[tivo] pero no se puede ignorar la seguid[illa de] hechos que se vienen sucediendo, de a[hí que] la acción del personal haya sido alta[mente] satisfactoria, tal cual lo exigían las cir[cuns]tancias".**

Se supo que los muertos vivían en el [ba]rrio de la Cava allí mismo en San Isidro [si] bien no pudo establecerse cuál era el l[ugar] elegido por los malvivientes para perpe[trar] sus intentos de robo, se deduce que el [pre]sunto asalto venía "cerebrándose" cuid[ado]samente con el robo del vehículo y el ta[nteo] de la zona de operaciones de los ladron[es]. las 0.30 se hizo presente en el lugar el dir[ector] general de Seguridad de la provincia Est[eban] Milanese quien llegó a bordo de un helic[ópte]ro junto a una nutrida comitiva ofici[al. El] operativo fue encabezado por el comi[sario] inspector **Fredy Morán**, de la Unidad R[egio]nal de Tigre.

LOS DELINCUENTES UTILIZABAN PODEROSO ARSENAL Y PELUCAS

Con relación al trágico enfrentamiento en el que perdieron la vida cuatro malvivientes, entre ellos el conocido boxeador **César Romero**, y resultaron heridos dos funcionarios policiales, pertenecientes a la **seccional 6º de La Matanza**, se realizó en el edificio del **Juzgado Penal Nº 1 de La Matanza**, a cargo del **doctor Carlos Eguiño**, una sesión informativa en la que se dio a conocer un comunicado

A ese respecto el secretario del Juzgado **doctor Oscar Alemano**, fue quien se dirigió en primer término a los presentes dando un informe detallado del raid de los delincuentes y su ulterior enfrentamiento con la policía: **"A las 21.45, en el barrio de Lomas del Mirador, los cuatro sujetos se apropiaron de un vehículo marcha Volskwagen Gacel que se hallaba estacionado en la puerta de un domicilio particular, minutos después, aproximadamente a las 22.10, el coche de referencia, con los malvivientes en su interior, estacionó a pocos metros del local que ocupa la empresa de transportes Río de la Plata SA, sito en la calle República Oriental del Uruguay 4626, y se introdujeron en el mismo. Luego de inmovilizar e intimar a los empleados que se encontraban cumpliendo funciones administrativas, sustrajeron de una caja de caudales la cantidad de $a 2.475.250, dándose a la fuga".**

"A escasa distancia del lugar —continúa el informe de Alemano— **procediendo de la misma manera ingresan a la empresa Almafuerte SA, sita en Provincias Unidas 2280 y luego de golpear ferozmente a dos empleados con la culata de un fusil, se dan a la fuga llevándose un botín de $a 34.216. Al retirarse del establecimiento son sorprendidos por una comisión policial, integrada por dos patrulleros de la comisaría 6ª de La Matanza y se produce un sangriento tiroteo".**

Entre los funcionarios asistentes a la conferencia de prensa se encontraban también el **comisario mayor Alberto Bossarilli**, jefe de la Regional La Matanza, **el comisario inspector Edgardo Taverna**, segundo jefe de la Regional y **el subcomisario actuante Luis María Pitto**, quienes dieron un informe detallado del **poderoso arsenal** secuestrado en el operativo. De acuerdo a lo expresado por las autoridades los pistoleros utilizaron en el fallido asalto **cuatro revólveres de grueso calibre, dos pistolas calibre 45, dos itacas Batán, un fusil Mauser calibre 7,62, municiones en gran cantidad para todas las armas y cargadores completos. También pudo comprobarse que los muertos usaron pelucas para disimular sus facciones e impedir la posterior identificación.**

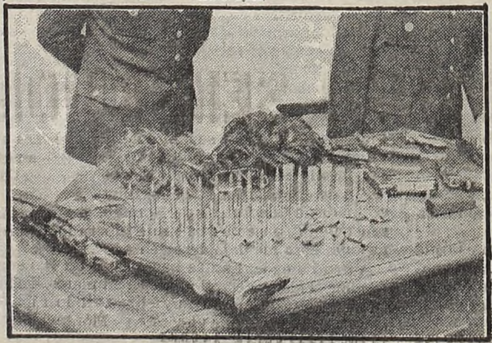

El arsenal utilizado en los tres asaltos por la banda del ex boxeador César Romero. Armas largas, municiones, revólveres y dos pelucas.

DIERON SEPULTURA

Repercusiones de la Trágica Muerte

En la sala "A" de Guido 1122, Morón, eran velados anoche los restos mortales de **César Abel Romero**, el boxeador apodado **"La Bestia"**, quien —como lo señalara CRONICA en su edición de la víspera— cayó acribillado por las balas policiales cuando acababa de cometer un doble asalto en Isidro Casanova. En el mismo lugar es velado su hermano **Mario Saúl**, quien participó del mismo trágico raid que terminó cuando los hermanos Romero y otros dos maleantes cayeron para siempre tras un tiroteo de más de 40 minutos con la policía. Los otros dos abatidos son **Daniel Osvaldo Rodríguez** (a) **"Pichi"** y **Carlos María Centurión**, en tanto que otros tres delincuentes que participaron del operativo lograron darse a la fuga y son intensamente buscados por las autoridades.

Los cuatro asaltantes muertos fueron sepultados hoy a las 15, en el cementerio Santa Mónica, de la localidad de Libertad, partido de Merlo.

En la capilla ardiente donde estaban los hermanos Romero, se encontraban presentes sus padres, la esposa de César Abel, **Alejandra Lourdes Navarro**, los suegros, amigos y vecinos.

Romero encontró un triste y sangriento fin a su vida marginal al ser abatido por fuerzas policiales en un asalto a la terminal de ómnibus de Isidro Casanova, provincia de Buenos Aires, en la noche del lunes.

El pugilista actuó en complicidad con otros asaltantes —tres de los cuales también murieron— que fuertemente armados habían robado más de dos millones de pesos de la caja de seguridad de la empresa **"Autotransporte La Plata"**, situada en la intersección del Camino de Cintura y La Rioja.

Un pasajero alcanzó a llamar a la comisaria de la zona, y varios patrulleros interceptaron al grupo cuando se daba a la fuga en dos automóviles suscitándose un espectacular tiroteo que duró 40 minutos.

En la refriega también resultaron heridos un co[mi]sario y un sargento de la seccional de Isidro Casano[-]va.

Romero, nacido en Merlo hace 29 años, cumpli[ó] **peleas en el campo rentado, de las cuales ga[nó] empató 3 y perdió 4, incluida la derrota ante el [ve]zolano Fulgencio Obelmejías, el sábado 14 de j[uli]o, en Montecarlo y que le cerró el camino empre[ndido] hacia el título que posee el norteamericano Mi[chael] Spinks.**

Romero hace una semana fue excluido del ran[king] del Consejo Mundial de Boxeo.

El cuerpo de Romero llevado a la morgue [...] fue entregado a sus familiares a las 14, y velad[o en] una casa mortuoria de Morón.

Estaba casado con Alejandra Lourdes Na[varro] con quien había concebido dos hermanos ge[melos] **Jorge Abel y Mario César**, de dos años y med[io].

FAMA DE "GUAPO"

A los 11 años, siendo estudiante primario de [...] grado y con una estatura de un metro ochenta [...] sostuvo un violento altercado con un hombre [...] años, presumiblemente en estado de ebrieda[d] [y lo] derribó de un tremendo golpe en la mandíbul[a].

Así ganó la fama de **"guapo"**, pero debió per[mane]cer tres días en la comisaría con jurisdicción [en los] humildes barrios de Villa España, Villa Ma[...] La Cortada, La Helvecia y La Blanquita.

Sus primeros empleos fueron a la tempra[na edad] de seis años, en una cancha de golf de Villa Am[...] entre los 8 y los 12 fue obrero de una fábrica [...] donde sufría problemas pulmonares por la i[nhala]ción de polvillo de lana.

También trabajó de sodero, vinero, bañist[a, em]pleado en una fábrica de peines, obrero en [...] caños de cemento y chapista en el taller de su [...]

NUNCA ABANDONO LA MALA VIDA

El comisario Rodolfo Alcántara que está a cargo de la dependencia de Isidro Casanova, interviniente en el enfrentamiento con la banda que asaltó a la Empresa de Transportes Almafuerte y que era liderada por el boxeador César Romero, abatido con tres de sus cómplices, en el suceso, se encuentra internado en el Hospital Churruca. El oficial tiene varias heridas en el rostro y la cabeza producidas por disparos de una Itaka cargada con perdigones de caza.

Al ser consultado por la prensa y refiriéndose al boxeador desaparecido señaló que lamentablemente era "un delincuente muy temido que nunca en realidad abandonó el hampa". resaltó que el apodo de "La Bestia" no lo había merecido precisamente por su modo de pelear, sino por su ferocidad en el delito. In[...] la gente que lo acompañó re[cien]temente a Europa, para pa[rtici]par de la pelea donde fue ve[ncido] tenía antecedentes polici[ales]. Otro de los temas que se de[stacó] es que Romero contaba co[n una] banda de aproximadam[ente] quince personas, muchos d[e las] cuales todavía están en libe[rtad] y que son buscados intensa[men]te.

AMPONES JUVENILES

Impresionante mancha de sangre junto al cadáver del juvenil delincuente que murió, y a otros tres cómplices, cerca de la Ruta Panamericana en Olivos. Desastroso.

Apenas un delincuente... Una criatura aún, una vida que asomaba adolescencia y que fue segada por las balas policiales. Uno de los que atacaron a una patrulla y cayó muerto.

UESTA CREERLO: RAN TRES CHICOS E SOLO 16 AÑOS

Tres de los abatidos eran jóvenes de tan solo 16 años. Más allá de la crónica policial, el hecho en sí, afrenta a la sociedad toda, en la medida que no pudo evitar que ingresaran en el camino del delito y por no haberlos podido rescatar para un destino mejor.

Por eso, no puede decirse "que murieron en su ley". Perdieron si la vida por haber elegido el camino equivocado, porque fracasaron todas "las reglas de juego" que debieron haber evitado, que tres futuros hombres dejaron su sangre sobre el pavimento, al enfrentar al brazo armado de la ley.

Cuando se puedan analizar los hechos con mayor tranquilidad, con mayor profundidad, sería bueno saber qué los unió —para un destino fatal común—; qué grado de amistad tenían entre sí y qué, otro mal amigo, los llevó a delinquir.

La información policial los identifica como Guillermo Chain, chileno; Francisco Yaya, uruguayo y Roberto Carlos Correa, argentino. No se conoce la filiación del cuarto, de una edad aproximada entre los 22 y los 25 años. Todos domiciliados en el barrio "La Cava" de San Isidro. Al cierre de esta edición los cadáveres se hallaban en la morgue del cementerio de San Isidro y no se había hecho presente ningún familiar ante las autoridades de la Comisaría 1ª.

A ROMERO; BUSCAN A COMPLICES

d Mundo Boxístico, Conmocionado

ando Mario Romero.

legró una barra de adolescentes que desarmaba motoras para robar el bronce y el cobre para rlo por kilo.

gado "La Bestia" por su descomunal fortaleza e llamó la atención por los tatuajes que lucía en deso, y que un día intentó borrar con ácido puro, rcionando el brutal intento al ver su piel y carne rrada y chamuscada.

RRERA DELICTIVA

arrera delicitiva comenzó con el robo de autos, o armada, los asaltos a negocios y parejas y a años fue detenido por portación de una pistola. ió la primera condena luego de ser aprehendi- uan asalto a un depósito de quesos en Liniers, lo cumplió seis meses de los tres años ordena- la justicia.

estamente por una declaración volvió a caer estuvo cinco años encarcelado en diversos cimientos penales (Olmos, Mercedes y Devo- **ta que al salir se juramentó no regresar al o del delito.**

anager de apellido **Gigena** le enseño el boxeo arcel y en 1978, al recobrar la libertad, comenzó ectoria pugilística en el Chaco, como amateur tó profesionalmente el 20 de marzo de 1981 ciole por puntos al actual campeón argentino mediopesados, el cordobés **Víctor Robledo.** gó a la fama al noquear al uruguayo **José María Burlón**, en el segundo round.

en no llegó a campeón argentino, pronto que- icticamente sin rivales en el medio, y su poten- ada pareció ahuyentar contrincantes.

de junio realizó su última pelea en la Argentina ndo ajustadamente por puntos en el estadio Park, al paraguayo **Juan Carlos Giménez**, titular sudamericano de la división, ante una verdadera multitud.

El sábado 14 de julio, en su despegue internacional, perdió en Montecarlo, ante **Obelmejías**, en la misma reunión en que **Juan Domingo "Martillo" Roldán** superó al zaireño **André Mongalema**, su campaña actual reunía 21 combates, con 15 triunfos (12 de ellos por nocaut), 3 empates y 3 derrotas.

Sus otros vencedores en el profesionalismo habían sido **Ramón Carreras** (Luna Park, 1981) y **Juan Domingo Suárez** (Paraná, 1982). Esa fue su única derrota rápida, ya que quedó fuera de combate en la primera vuelta, debido a una fractura de tibia y peroné al golpear en el tapiz.

En sus dos últimos combates —ante Giménez y Obelmejías— fue dirigido por **Carlos Martinetti**, un ex boxeador que se había desempeñado anteriormente como ayudante de **Héctor Rodríguez.**

● LOS POLICIAS HERIDOS

La jefatura de la Unidad Regional de La Matanza, informó ayer que el estado de los dos policías heridos durante el enfrentamiento armado mantenido en la localidad bonaerense de Isidro Casanova —en el que fueron muertos cuatro delincuentes— evidencia signos de mejoría.

Los agentes heridos en la oportunidad, son el comisario **Rodolfo Alcántara**, quien recibió una bala en el arco superciliar izquierdo, estando ya fuera de peligro, y el sargento **Alberto Giot**, quien sufrió perforación del maxilar izquierdo, habiendo sido sometido a una intervención quirúrgica y posteriormente trasladado a la sala de terapia intensiva del hospital policial Churruca, donde ambos permanecen internados, informándose que su estado ha experimentado una leve mejoría.

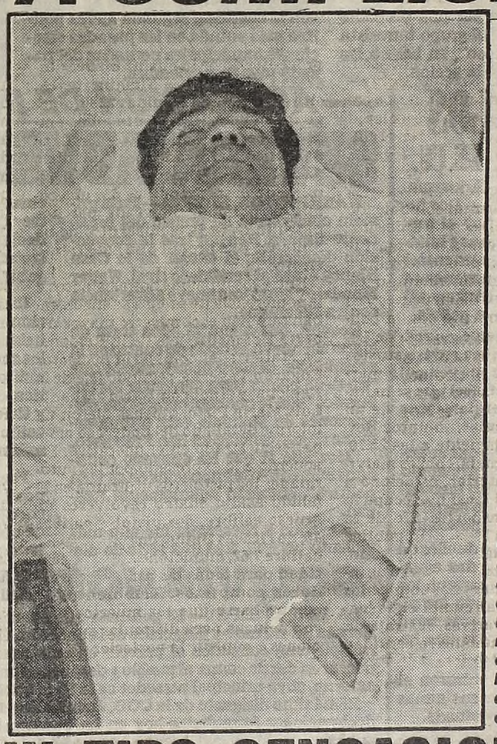

Los restos mortales de quien pudo ser figura mundial del boxeo. Eligió mal camino y el final fue trágico. César Romero recibió hoy sepultura en el cementerio de Libertad. Honda repercusión en el medio boxístico y del deporte en general.

DILARDO QUEDO HELADO: ERA UN TIPO SENSACIONAL

to muerte bajo las balas policiales del boxeador César ero, tuvo amplia repercusión en el mundo del deporte el extinto se desenvolvía y mereció comentarios de los que lo conocieron.

empresario Hugo Bacilota, señaló **"es la triste conse- a de las malas compañías"** y enfatizó que el púgil **"se a influenciar mucho por el hermano".** Cabe recordar mero utilizaba en su bata boxística un aviso publicita- ambio del cual Bacilota le pagaba 40 mil pesos argenti- ensuales.

gó quien así lo contrataba: **"César llegó a esta empre- o un ex convicto, pero lo recibí porque un amigo mio me dijo que desde que comenzó su trayectoria de boxeador había cambiado. Desde ese momento quedó incorporado a la empresa.**

Añadió Bacilota: **"Yo lo acompañé a Montecarlo, y cobró por esa pelea cinco mil dólares que creo los gastó todos en pagarles el pasaje y la estada a su hermano".**

Por otra parte, el entrenador Carlos Martinetti expresó que estaba **"muy confundido"** por la muerte de Romero, agregando: **"Fijense cómo son las cosas de la vida, yo lo estaba esperando por la mañana para acompañarlo al médico y él ya había caído muerto en el enfrentamiento".**

El empresario Juan Carlos Lectoure no quiso analizar los motivos del suceso y se limitó a decir que **"era un excelente muchacho"** y agregar **"le iba bien económicamente. El martes pasado cobró en dólares por la pelea con Obelmejías".**

Finalmente, Carlos Salvador Bilardo, que era algo así como el "padrino" deportivo de Romero, enfatizó: **"Era un tipo sensacional, parecía que había superado los problemas del pasado. Esto me deja desorientado".**

Agregó luego: "Estuve hace poco con él, cenamos con la familia, tenía mujer y dos hijos ejemplares. En aquella oportunidad me dijo que era muy feliz, que todo le iba bien. Incluso el jueves, después que volvimos de Montevideo, un amigo de él me llamó para ir a comer

BULGARIA FINANCIA EL TERROR CON EL TRAFICO DE LAS DROGAS

WASHINGTON, 25 (EFE).— Estados Unidos ha acusado a Bulgaria de estar comerciando droga como arma política para desestabilizar países occidentales, financiar grupos extremistas árabes y proveerse de divisas fuertes.

La denuncia puede reforzar las presiones de quienes fuera y dentro del gobierno están reclamando que Estados Unidos revise sus relaciones diplomáticas con Bulgaria, a la luz de las sospechas de que pudiera estar implicada en el frustrado atentado contra el Papa Juan Pablo II.

La agencia comercial búlgara "Kintex" ha estado comerciando durante al menos 14 años heroína, según un informe presentado el martes al Comité de Relaciones Exteriores de la Cámara de Representantes por parte de la administración Reagan.

El informe fue elaborado por la agencia norteamericana para el control de la droga (DEA), que sostiene que hay pruebas para afirmar que Bulgaria ha establecido una política para impulsar y facilitar el tráfico de estupefacientes a través de la agencia "Kintex".

Según el documento, "Kintex" es una agencia oficial de exportación e importación creada en 1968 y dirigida por los servicios de inteligencia, que, además de comerciar con otros productos, se dedica a vender armas a Oriente medio a cambio de droga.

Esta se distribuye a países occidentales, dice el informe, que asegura que el 10 por ciento de la heroína que entra en Estados Unidos es de procedencia búlgara.

La administración Reagan está preocupada por las "acusaciones gravísimas" sobre la complicidad búlgara en el atentado contra Juan Pablo II, pero no tomará ningún paso en tanto la justicia italiana no concluya su investigación, afirmó el... tes en el congreso el secretario adjunto de estado para asuntos europeos Richard Burt.

PERU: ASESINARON ALCALDE

Izquierdistas se Acusan Mutuamente

LIMA, 25 (EFE).— La coalición marxista peruana "Izquierda Unida" acusó al grupo terrorista "Sendero Luminoso" de ser autor del asesinato del alcalde de Huancayo, Saúl Muñoz Menacho, perpetrado anoche.

Saúl Muñoz Menacho fue víctima de varios disparos de metralleta realizados por desconocidos a las 6.30 hora local (11.30 GMT), cuando hacía su habitual sesión de "jogging" y murió en el acto.

Según señalaron a "EFE" dirigentes de "Izquierda Unida", coalición a la que pertenecía el alcalde asesinado, el móvil del asesinato pudo ser la oposición de "los senderistas" a la celebración de un seminario sobre "El terrorismo y sus casas", programado bajo los auspicios de la Municipalidad para los primeros días de agosto.

El senador izquierdista Enrique Bernales informó hoy de que en días pasados el palacio municipal de Huancayo había sido objeto de un atentado con dinamita y se habían recibido amenazas contra la celebración del seminario.

El ministro Percovich dijo que pese a que la policía no llegó todavía a la conclusión sobre la autoría del hecho, se inclinaba por una probable responsabilidad del grupo terrorista "Sendero Luminoso", en base a las características de la acción.

Percovich coincidió en esta apreciación con los dirigentes de la coalición marxista, que acusaron el lunes a la guerrilla maoísta de ser responsables del asesinato de Saúl Muñoz Menacho.

Fuentes de "Izquierda Unida" informaron a "EFE" de que el alcalde de Huancayo, ciudad a 300 kilómetros al este de Lima, recibió recientes amenazas a raíz del anuncio de la celebración de un seminario sobre "El terrorismo y sus casos".

Entretanto, cientos de personas desfilaron por la tarde frente a los restos mortales del alcalde asesinado, y los principales dirigentes políticos peruanos condenaron el crimen.

El presidente Fernando Belaúnde Terry expresó su pésame al presidente de "Izquierda Unida", Alfonso Barrantes Lingan, alcalde de la capital peruana.

Barrantes, a cuya coalición se acusó a veces de no pronunciarse con suficente fuerza contra el terrorismo "senderista", afirmó que "el socialismo no se puede construír sobre muertes, como he repetido una y otra vez".

El secretario general del partido gubernamental "Acción Popular" expresó la solidaridad de su grupo con la coalición segunda fuerza política más votada en las pasadas elecciones municipales peruanas del pasado mes de noviembre.

URUGUAY ANTE 'HORA CERO' PARA VUELTA DEMOCRATICA

MONTEVIDEO, 25 (AP).— El gobierno militar dictará en las próximas horas dos actas institucionales que rehabilitarán a la coalición de izquierdas Frente Amplio, la tercera fuerza política del país.

Los informantes, que pidieron no ser identificados, señalaron que una de las actas institucionales rehabilitará al Partido Demócrata Cristiano y le reconocerá el carácter de lema permanente, lo que permitirá a los diferentes partidos y corrientes que integran la coalición acumular votos en la próxima elección del 25 de noviembre.

La segunda rehabilitará a algunos partidos y grupos del frente.

La rehabilitación del Frente Amplio y de sus dirigentes y partidarios fue una de las condiciones impuestas por los dirigentes de la oposición para negociar las condiciones bajo las cuales el país deberá volver a la democracia.

Los militares consideran imprescindible acordar las condiciones de dicho tránsito a la democracia para convocar a elecciones en noviembre y entregar el poder a un gobierno civil el primero de marzo de 1985.

Los militares han dicho que no rehabilitarán al Partido Comunista así como a grupos y movimientos ultraizquierdistas a quienes se involucra directa o indirectamente en acciones de lucha armada que vivió el país entre 1962 y 1972.

Se agregó asimismo que el gobierno dispondrá también la conclusión de la proscripción de los dirigentes, militantes y partidarios de los grupos de la coalición que serán rehabilitados.

● ANALISIS DE CAUSAS

MONTEVIDEO, 25 (AP).— El Supremo Tribunal Militar realizará el mes próximo una visita de causa en la que revisará los expedientes de los casi 700 presos por delitos de subversión y ordenará la libertad de quienes hayan cumplido la mitad de la condena y tengan buena conducta.

El presidente del tribunal, Federico Silva Ledesma, dijo que "los tribunales de justicia no son insensibles a la realidad nacional" y que se decidió hacer la revisión entre el 1° y el ... de agosto en respuesta a planteos hechos por los partidos políticos a las Fuerzas Armadas.

Silva Ledesma explicó que la visita de causas se realiza anualmente desde 1977 y consiste en el examen de los expedientes de los condenados.

Indicó que desde el 6 de julio, cuando los partidos pidieron a los militares acelerar la liberación de los presos se ordenaron varias excarcelaciones pero dijo no conocer la cifra exacta.

Fuentes oficiales dijeron que 694 encausados por los militares permanecen en las cárceles.

VANDALOS

En Motel de EE.UU.

HOT SPRINGS (Arkansas. EE.UU.), 25 (EFE).— Dos fugitivos mataron hoy al menos a cuatro personas e hirieron a otras dos, en un motel de la ciudad norteamericana de Hot Springs (Arkansas) cuando huían de la policía.

Uno de los agresores resultó muerto y el otro herido a consecuencia del tiroteo, ocurrido el martes por la noche en un motel de Hot Springs.

Cuatro personas que se encontraban en el lugar cuando se produjo el suceso ingresaron cadáveres en un hospital, afirmaron fuentes policiales.

Los heridos, uno de ellos de gravedad, fueron dos agentes a quienes dispararon los delincuentes cuando les pidieron detener su automóvil por haber cometido una infracción de tráfico.

Los agresores entraron al hotel disparando sus armas en forma indiscriminada.

Testigos señalan que parecían drogados.

—ACUSACION DE INJERENCIA Y TOTALITARISMO—

SEVERA ADVERTENCIA A NICARAGUA

WASHINGTON, 25 (EFE).— En la primera conferencia de prensa del presidente Ronald Reagan tras la convención demócrata, el titular de la Casa Blanca atacó al candidato rival, Walter Mondale y lanzó una nueva advertencia contra Nicaragua.

Reagan, que a sus 73 años trata de lograr un nuevo período de cuatro en la presidencia, declaró abiertamente que "no tiene planes para aumentar los impuestos" con lo que contradecía las afirmaciones de Mondale esta última semana de convención en San Francisco.

"Mondale sí que ha apoyado continuos aumentos de impuestos en su vida política", comentó tajantemente Reagan.

El ataque a Nicaragua fue aún más violento porque, tras una serie de discursos y declaraciones en los últimos diez días censurando a los sandinistas, declaró abierta y duramente: "están tratando de destruír El Salvador, es un gobierno totalitario".

Un alto funcionario de la administración —que no quiso ser identificado— había declarado unas horas antes que los sandinistas han construido la fuerza militar mejor equipada de Centroamérica, con 240 carros de combate, misiles y tierra-aire, 152 piezas de artillería de calibre y numerosos morteros de 122 milímetros.

Preguntado por su opinión sobre la postura demócrata sobre Centroamérica, Reagan declaró que "están tratando de oponerse a todo lo que estamos tratando de hacer, incluido la ayuda a El Salvador", diciendo que o bien no comprenden el "peligro comunista" o simplemente lo ignoran.

En la conferencia de prensa, ante numerosas cámaras de televisión y con el zumbido constante de las cámaras fotográficas automáticas pendientes del más mínimo de sus gestos, Ronald Reagan también se refirió al mayor peligro potencial para su campaña electoral, al mencionar a Geraldine Ferraro, la primera mujer estadounidense candidata a la vicepresidencia.

La presencia de la congresista neoyorquina, que acaba de recibir un nuevo homenaje por parte de sus compañeros en el capitolio, en el tandem demócrata junto con Mondale ha tenido la virtud de revolucionar la campaña electoral.

SATANICO...

Le Arrancan Oj...

LAGOS, 25 (UPI).— La policía del Estado de Go... en el nordeste de Nigeria, detuvo a dos hombres acusados de arrancar los ojos a un muchacho de 12 años para cumplir con los requisitos de un curandero, informó la agencia de noticias de Nigeria.

La agencia citó a la ... según la cual el inc... ocurrió el 5 de julio c... Yola, la capital de G...

Según el informe, ... hombres dieron al ... cho, Ibrahim Abuba... gunas ropas para lava... de un río. Más tarde lo... bres retornaron, golpe... dejaron inconsciente... ven y le extirparon los...

La agencia indicó q... hombres declararon a la... cía que un brujo tradi... les había pedido que tr... un ojo humano, dos c... para cocinar, dos pollo... go de dinero para p... un encanto que les p... ría de heridas y haría... ble cualquier artículo... que estuviese entre su... siones.

BOLIVIANOS INSISTEN EN NO PAGAR

LA PAZ, 25 (DPA).— El gobierno que preside en Bolivia Hernán Siles Zuazo y dirigentes de la poderosa Central Obrera Boliviana coinciden al parecer en que primero se debe pensar en dar de comer al pueblo y después en pagar la deuda externa, cuyo principal acreedor es la República Argentina.

El máximo dirigente de la COB, Juan Lechín Oquendo, en declaraciones formuladas hoy en La Paz considera que el gobierno "no debe ni tiene que rendirse" ante las presiones que jercerá la banca privada internacional para lograr el pago de su deuda externa e intereses por parte de Bolivia.

El gobierno de Bolivia decidió postergar el pasado mes de junio el pago de los intereses a la banca privada internacional.

Las obligaciones de Bolivia con el exterior, según datos oficiales del gobierno, señalan que al 31 de diciembre de 1983 este país andino debía un saldo de 3.362 millones de dólares por deuda pública externa, sobre un monto contratado de 5.050 millones de dólares. De este total un 20 por ciento corresponde a la banca privada extranjera, vale decir 682 millones de dólares.

NIÑOS REHENES DE HOMBRE ASEDIADO

CARDIFF, Gran Bretaña, 25 (EFE).— Tres niños de corta edad fueron retenidos esta mañana como rehenes por un hombre armado que se encuentra asediado por la policía en una casa de Acrefair, en el País de Gales

Desde últimas horas de la noche del martes, la policía británica mantiene rodeada la casa donde se encuentra un hombre armado que, al parecer, disparó contra otro por razones hasta el momento desconocidas.

La policía encontró fuera de la casa en cuestión a un hombre herido por arma de fuego, mientras otro se hizo fuerte en el interior del domicilio.

Según fuentes policiales, el hombre que se encuentra en el interior de la casa con los tres niños ya ha hecho varios disparos contra los agentes de seguridad

MOTOS
0 KM SIN ANTICIPO
TOTALMENTE EN CUOTAS
GILERA-KAWA JUKI
Desde $a 1.700por mes
MOTO LINIERS
Av. Rivadavia 11732 - 1° P
en "EL CLASICO"
½ cuadra de Gral Paz

ODONTOLOGIA INTEGRAL
CUIDE SUS DIENTES Y LOS DE SUS NIÑOS
POR UNA CUOTA MENSUAL ASOCIESE
PREVENCION Y EDUCACION ODONTOLOGICA
EVITE EL FRACASO DE LA ODONTOLOGIA
TAMBIEN HACEMOS PROTESIS
LABORATORIOS PROPIOS
GARANTIZADAS – FACILIDADES
Av. SAENZ 1169 1° p. POMPEYA
LUNES A VIERNES 9 a 21 SABADOS 9 a 14

TV COLO...
Ctdo. $a 39.900...
Téngalo en 48 Cu...
fijas de:
$a 1.900.-
MISIONES 11 y R...
1 cdra. PZA. ON...

MARADONA DUERME CON BERTONI

ROMA, 25 (ANSA, EFE y UPI).— Diego Armando Maradona sigue captando todas las atenciones del fútbol italiano y su afición. El argentino hizo su arribo —procedente de Buenos Aires— al aeropuerto de esta ciudad junto a la comitiva de colaboradores y amigos, para dirigirse inmediatamente a la concentración del Napoli. La misma está ubicada en el pueblo de Castel del Piano —637 metros sobre el nivel del mar— en cuyo campo deportivo, iniciarán su trabajo los napolitanos. A su llegada a la concentración Maradona tuvo la grata noticia de saber que compartiría la habitación con su compatriota y nueva adquisición del Napoli, **Daniel Bertoni.**

El máximo astro del fútbol mundial, ante el requerimiento de la prensa manifestó: **"El ciclo de Juventus está por terminar. Sus mejores jugadores rondan los 30 años y están por jubilarse.**

El mismo Maradona agregó cuando le dijeron que Sócrates había considerado a su compatriota, el brasileño Zico, el mejor jugador del mundo: **"Esa es la opinión de Sócrates. No la comparto. Para mí, el mejor jugador es Platini. Con él tendré que competir seguramente para encabezar la tabla de goleadores. Sé que en la temporada anterior marcó 21 goles y ayudó al Juventus a conseguir el 'scudetto'. Yo quisiera marcar 50, para que le alcance al Napoli para salir campeón. Este es el torneo más importante del mundo".**

● **BAJA PARA MARADONA**

GROSSETO, 25 (ANSA).— Dos camarógrafos de "Maradona Producciones", Juan Laburo de 34 años y Osvaldo Dalla Buona de 24, ambos argentinos, residentes en Barcelona (España), resultaron heridos en un accidente automovilístico.

El coche en el que viajaban, detrás del auto de Maradona, se desbandó cerca de Roselle (Grosseto) y cayó por un barranco de 15 metros. Laburo sufrió heridas que se curarán en diez días y Dalla Buona tendrá para cinco días. Los camarógrafos fueron socorridos por la policía de Grosseto que los llevó al hospital de esa ciudad y finalmente y luego de los estudios correspondientes, fueron dados de alta. Los dos camarógrafos siguen al futbolista argentino —que se interesó por sus condiciones de salud— para realizar filmes destinados a canales privados de televisión.

AUSTRIA: MARTIN PUSO LA TERCERA

KITZBUHEL, Austria, 25 (EFE y ANSA).— El argentino Martín Jaite avanzó a la tercera ronda del Campeonato Internacional de Tenis de Austria, que se está jugando en esta ciudad, otorga puntaje para el Grand Prix y está dotado con 200.000 dólares en premios. En un partido correspondiente a la segunda ronda, el joven tenista sudamericano superó al brasileño Osvaldo Barbosa por 6-3 y 6-3, en poco más de una hora de juego. No tuvo la misma fortuna el otro argentino que está compitiendo aquí, Tomás Stalhandske, quien fue derrotado por el veterano británico Colin Dowdeswell por 6-3, 3-6 y 7-5.

En los restantes encuentros se registraron los siguientes resultados:

José Higueras (Esp.), a Hans Simonsson (Sue.) por 5-7, 7-6 y 6-2; Raúl Viver (Ecu.), a Lloyd Bourne (EE.UU.) por 6-2 y 6-3; Víctor Pecci (Par.), a Luca Bottazzi (Ita.) por 6-3 y 6-2; Shahar Perkiss (Isr.), A César Kist (Bra.) por 6-0 y 6-4; Slobodan Zivojinovic (Yug.), a Jakob Hlaserk (Sui.) por 6-2 y 6-3; Bernhards Pils (Aut.), a Juan Avenda (Esp.) por 6-0 y 6-3; Andreas Maurer (RFA), a Iván Kley (Bra.) por 6-0 y 6-2; Karl Meiler (RFA); a Thomas Hogstedt (Sue.) por 7-6 y 6-2; Henri Leconte (Fra.), a Thomas Muster (Aut). por 6-4 y 6-3; Brian Teacher (EE.UU.), a Florin Segarceanu (Rum.) por 6-4, 6-7 y 6-4; Jaro Navratil (Che.) a Wojtek Fibak (Pol.) por 6-4 y 7-5; Eric Jelen (RFA) a Peter Elter (RFA) por 6-2 y 6-2.

● **GANZABAL Y ARGÜELLO**

WASHINGTON, Estados Unidos, 25 (AP).— Los argentinos Alejandro Ganzábal y Roberto Argüello conquistaron sendos triunfos en la primera ronda del Torneo de Tenis Clásico que se está jugando en esta ciudad, con 200.000 dólares en premios.

Ganzábal se impuso al norteamericano Marc Flur, 6-4, 6-0, mientras que Argüello superó al también estadounidense Jim Gurfein, 6-4, 6-4.

Por su parte Soares derrotó a Francesco Cancellottil, de Italia, 6-2, 7-6, (7-3), y Arraya al español Jorge Arrese, 6-0, 6-1. Rebolledo ganó por abandono frente a Mario Martínez, de Bolivia, y Pérez superó a Jay Lapidus, de los Estados Unidos, 7-5, 7-5.

● **ARGENTINOS CAMPEONES**

MONTEVIDEO, Uruguay, 25 (EFE).— Los representantes de la Argentina se consagraron campeones del Campeonato Sudamericano de Tenis para menores y juveniles, que se disputa en esta ciudad, en la categoría varones juveniles, tras derrotar en el match final al equipo representativo de Chile por 2 a 1.

● **TITULAR PARAGUAYO**

ASUNSION, Paraguay, 25 (AFP).— El argentino Hugo Chapacú, próximo a nacionalizarse paraguayo, se proclamó campeón nacional de tenis en primera categoría al vencer a Víctor Caballero por 6-3, 6-1 y 6-0. Desde su incorporación al tenis paraguayo, Chapacú no ha perdido ni un solo torneo de los que participó.

PLATENSE MATO EN LA PRIMERA

Platense superó a Yupanqui por el desacostumbrado marcador de 18 a 0, en la primera fecha de la ronda final de primera división del campeonato que organiza la Federación Argentina de Bochas. También se adjudicaron cómodos triunfos SITAS y Morón.

El partido más emotivo de esta ronda fue el que llevaron a cabo Ciudad de Buenos Aires y Leonardo Da Vinci. Tras acciones muy parejas, finalmente la victoria se inclinó hacia Buenos Aires.

En los restantes encuentros con los que se completó la primera ronda de la división superior se registraron los siguientes resultados: W. Morris 18, Ital Club 15; Unión Argentina 18, Deportivo Italiano 11; Domingo Faustino Sarmiento 18, San Fernando 15.

● **SEGUNDA**

La Federación Argentina de Bochas también hizo jugar la segunda fecha de la ronda final de reserva, en la que se produjeron estos resultados: Platense 18, Villa Sahores 16; Juventud Unida 18, River 2; Defensores de Hurlingham 18, Flores Sud 5; Ferro 18, San Andrés 15; Defensores de Hurlingham 18, Flores Sud 5; Ferro 18, San Andrés 15; 25 de Mayo 18, 9 de Julio 6; Unión Boulogne 18, San Fernando Juniors 11.

BASQUET: JUEGAN LOS POSTERGADOS

Esta noche se jugarán tres partidos de básquetbol postergados por el campeonato de primera división B, que organiza la Federación de Capital Federal.

A las 21, Pueyrredón recibirá en su gimnasio a **Náutico Hacoaj**, en cumplimiento de la sexta fecha. En tanto que por los encuentros suspendidos de la novena jornada actuarán, también a las 21, **Atlanta** ante **Círculo Policial** en el estadio de los Bohemios y **Huracán de San Justo** frente a **Bet Am.**

Sin duda el encuentro más importante será el que se jugará en la cancha de Atlanta, pues al poderío del equipo local que tiene pretensiones de ascender, hay que agregarle el buen rendimiento de Policial, que está en la segunda posición detrás de Vélez. De ganar esta noche Policial, alcanzará a los de Liniers en la primera colocación.

● **FREIXEDES:** El árbitro argentino Ramón Freixedes, actuará como juez internacional en los juegos olímpicos de Los Angeles.

LOS OLIMPICOS TRAS UN SUEÑO

Con el viaje que emprenden hoy hacia Los Angeles las delegaciones de voleibol, judo, tiro y lucha se completa el traslado de los competidores argentinos que participarán en los próximos Juegos Olímpicos.

En total, contando el cuerpo técnico, dirigentes y deportistas, la delegación argentinase compone de 125 personas.

A último momento se incorporó a la delegación el boxeador Gustavo Ollo, categoría mediano liviano. Sin embargo, Ollo viajó a Los Angeles en condición de suplente, ya que uno de los seis boxeadores del equipo argentino se encuentra excedido un kilo y medio por sobre el peso de su categoría

El COA informó además que a último momento debieron invertirse dos mil dólares para el alquiler de dos botes (a un promedio de 50 dólares por día cada uno) destinados al doble par y al cuádruple par, embarcaciones que han "desaparecido" de las instalaciones olímpicas de Los Angeles, donde estaban a la espera del arribo de los remeros argentinos. Supuestamente, habrían sido arrebatadas por otra delegación y se aguarda que en las próximas horas, con el arribo de los dirigentes del COA a la sede de los juegos, el problema quede superado.

HOY
el ONCE le da su gran noche!
19.00 PRIMERO Y MEJOR LA NOTICIA (EDICION NACIONAL)
20.00 El éxito del cine para reír en serie! M•A•S•H CAPITULOS ESTRENO
21.00 NO TOCA BOTON Un programa de HUGO SOFOVICH con ALBERTO OLMEDO
La presentación estelar de SUSANA TRAVERSO
La actuación especial de JAVIER PORTALES
CESAR BERTRAND, GOGO ANDREU y un gran elenco.
22.30 ANTONIO CARRIZO en LOS GRANDES con OSCAR GALVEZ
La historia viva del Turismo de Carretera con todos sus ases.
canal 11

A SANTOS LACIAR LO MATARON A BALAZOS

SAN JUAN DE PUERTO RICO (Especial).— El pugilista Manuel Santos Laciar fue asesinado anoche a tiros cuando se encontraba en la puerta de su vivienda ubicada en la localidad de Caguas al sudoeste de aquí.

Laciar cayó gravemente herido de varios disparos hechos desde un vehículo particular que a mucha velocidad se desplazó luego de cometer el atentado. El boxeador, sufrió varios impactos y cayó al suelo mal herido, pero a pesar de la ayuda prestada de inmediato dejó de existir dos horas más tarde en el hospital de la zona.

Las primeras informaciones decían que Laciar estaba estrechamente vinculado al narcotráfico, versión que hasta el momento no se ha podido ni afirmar ni desmentir por sus familiares.

Los médicos que atendieron al pugilista de igual nombre que el campeón del mundo de los moscas Santos laciar, dijeron que los disparos hicieron blanco en una vital zona de su cuerpo. Uno de los balazos en su pierna izquierda, el otro en el abdomen y el restante en el tórax. Este último tendría que haber sido el que le dio la muerte.

El hecho ocurrió alrededor de las dos de la madrugada cuando Laciar retornaba a su domicilio luego de haber asistido a una fiesta con sus amigos, a unos pocos kilómetros de su vivienda. El púgil había descendido del automóvil que lo transportó y se encaminó a la puerta de su hogar. De pronto, según informó la policía, otro vehículo que al parecer lo venía siguiendo apareció en la escena a una respetable velocidad. De las ventanillas delanteras y traseras le dispararon con armas largas y volvieron a incrementar la velocidad del rodado.

La policía puertorriqueña se encuentra abocada a la investigación del hecho pero la punta del ovillo se busca fuera del ambiente deportivo local en donde Laciar gozaba de un respeto mayúsculo. Precisamente se piensa encontrar al culpable por el lado de sus amistades, muchos de ellos de bajo nivel social y en donde podría surgir novedades con relación a la venta de estupefacientes.

Aunque fuentes oficiales no descartan que pueda haber detrás de esta muerte una especie de venganza, ya sea por no haber aceptado entrar en alguna organización delictiva, o en su defecto, por intentar corregir el mal camino por el que transitaba. En Puerto Rico, existen fuertes organizaciones arraigadas entre la población pacífica que intenta entremezclarse para penetrar la droga entre la juventud y si bien desde el propio gobierno se ultiman controles permanentes para desbaratar y erradicar a la mafia.

La muerte de Laciar ha provocado consternación en el ambiente boxístico local en donde se lo consideraba como un valor que contaba con un buen futuro profesional. En sus no muchas peleas, había logrado afianzar un tecnicismo como para pensar en un mañana promisorio. Pese a lo corto de su edad estaba por ser incluido en el ranking nacional y se esperaba proyectarlo al plano internacional

GARCIA TIENE PACIENCIA

Hasta el 3 de Agosto no se Sabrá si Vuelve a Combatir

Lorenzo García actual campeón sudamericano de los livianos deberá aguardar hasta el próximo 3 de agosto para que los facultativos que están siguiendo su estado de salud se reúnan en junta médica para determinar la continuidad en el pugilismo.

La información fue proporcionada por el doctor Horacio Blanco a cargo del servicio de medicina deportiva de la Municipalidad de la Ciudad de Buenos Aires, quien agregó que la determinación final la adoptará un cuerpo especializado compuesto por integrantes de ese cuerpo y los médicos de la Federación Argentina de boxeo, encabezados por el doctor Hugo Rodríguez Papini.

Hasta el momento, los estudios llevados a cabo luego de los dos meses de haber sufrido una amnesia luego del combate ante Carlos Fallone el que ganó por abandono en el séptimo asalto.

En esa oportunidad y pese a haber obtenido un triunfo los médicos decidieron pararlo por un espacio de dos meses hasta una nueva revisación, la que se está cumpliendo en la actualidad y que incluye entre otras cosas tomografía computada.

El doctor Blanco no quiso adelantar pronóstico alguno, simplemente se limitó a decir que luego de la evaluación, que por el momento no se aparta de los canones normales, se podrá determinar si Lorenzo García está en condiciones de proseguir con su carrera deportiva o si por el contrario deberá alejarse de la misma. El médico puso especial énfasis en determinar que, la situación que vive el púgil no debe alarmar ya que en ningún momento está peligrando la integridad física y mental, los estudios que son por demás exigentes son solo precautorios y sirven como demostración que en nuestro país se pueden adoptar todas las garantías médicas para que un boxeador suba a un cuadrilátero en las mejores condiciones y no se exponga a peligros innecesarios.

A partir del martes García se está cumpliendo con una serie de test de fondo, que permitirán evaluar con precisión que pasa en la amnesia parcial y por ende obtener un fino detalle de su sistema nervioso. Una batería sicológica que se puso en funcionamiento por primera vez con el mencionado boxeador pero que pudo ser posible merced a la labor de investigación llevada a cabo con la experiencia de dos años y medio ininterrumpidos del trato cotidiano con los deportistas en donde se ha podido armar un archivo científico que refleja la salud real de la población pugilística, a los que se los somete semestralmente a controles estrictos, los que se vuelcan a planillas que dan un pormenorizado detalle de los signos vitales y características particulares de cada uno de los que han escogido el deporte de los puños como forma de vida. Sobre este tema podemos reflotar la equívoca postura mantenida por las autoridades del director de deportes doctor Paredes que intenta montar un servicio de control con escasos medios en el Velodromo para el análisis de deportistas de alto riesgo, que requieren tecnisismo de avanzada y un servicio complementario como el que cuenta en la actualidad el Hospital Ramos Mejía.

TIM HACE PLANES PARA EL OTRO MES

NUEVA YORK, 25 (AFP). El norteamericano Tim Whiterspoon, campeón mundial de los pesos pesados, versión consejo (CMB), hará la primera defensa del título contra su compatriota Pinklon Thomas el 31 de agosto en Las Vegas, Nevada, según lo anunció hoy Don King.

Whiterspoon, de 26 años, con un corto historial de 19 combates, de los cuales ha ganado 18, 12 por KO y una derrota, se proclamó campeón del consejo, después que Larry Holmes dejó vacante el cetro.

La derrota de Whiterspoon fue precisamente contra Holmes.

WILFREDO OPERADO DE LAS FRACTURAS

SAN JUAN, Puerto Rico, 25 (AFP).— El triplecampeón mundial de boxeo, el boricua Wilfredo Benítez, fue sometido con éxito en el día de ayer a una intervención quirúrgica en el tobillo derecho, lo que prácticamente le anuló su poder ofensivo y defensivo frente a Moore, que le ganó por nocaut técnico en el segundo asalto, al interrumpir el árbitro la pelea.

Wilfredo fue operado por el especialista doctor Manuel García Ariz en el Hospital Auxilio Mutuo de San Juan, y se considera que la reacción será favorable.

El galeno García Ariz fue el mismo que practicó con éxito la operación de la mano derecho del monarca mundial ligero Luvi Callekas, quien conquistó la corona noqueando al italiano Loris Stecca en Puerto Rico.

Yamil Chade, asesor legal de Benítez, indicó que el boricua tendrá que descansar para cicatrizar la lesión, pero considera que Wilfredo, a los 25 años posee aún reflejos y condición física suficientes para optar por otra corona si sigue debidamente un plan de entrenamiento adecuado.

TRES ARGENTINOS ESTAN EN CARRERA

Solo tres argentinos fueron tenidos en cuenta por el Consejo Mundial de Boxeo en el último escalafón ecuménico. Juan Domingo "Martillo" Roldán campeón argentino y sudamericano de los medianos ocupa la mejor colocación con un quinto lugar. Luego le sigue Hugo Ariel Hernández retador oficial a la corona nacional, en el sexto lugar entre los welter junior y Mario Demarco, campeón nacional de los minimoscas que ostenta la séptima colocación mundial.

El campeón en donde milita Roldán es el legendario norteamericano Marvin Hagler, quien lo venció por abandono en marzo del presente año.

El titular ecuménico entre los welter junior es el también estadounidense Bill Costello y en ese escalafón no figura Ubaldo Sacco que en setiembre próximo combatirá por la corona pero en la versión Asociación Mundial. Por último, en la categoría más pequeña, el monarca es el coreano Jungkoo Chang.

En el parte dado a conocer por la entidad rectora se designa a Bill Costello como pugilista del mes por la exitosa defensa realizada en el mes de julio ante su compatriota Ronnie Shild. Contrariamente a lo que es su costumbre, en esta oportunidad no concedió mención honorífica alguna ya que se consideró que ningún boxeador hizo los méritos suficientes

El Consejo Mundial especifica que, en la clasificación dada a conocer todavía considera al mexicano Guadalupe Pintor como campeón mundial en receso, ya que no ha avisado oficialmente nada sobre su retiro. Pintor que estuvo inactivo durante más de un año debido a un accidente automovilístico, anunció hace unas semanas que se retiraba definitivamente de los cuadriláteros, pero aún no lo ha hecho por escrito.

Por lo tanto para el CMB el boxeador mexicano tiene plazo hasta agosto próximo para avisar de su retiro, cosa que de no ocurrir será borrado definitivamente en el escalafón de setiembre.

Realmente es llamativa la falta de consideración del Consejo para con los boxeadores argentinos que, cada vez que aparece un nuevo ranking se nota la poda que se efectúa. Si bien es cierto que en el ámbito nacional no abundan los valores de privilegios, también es cierto que esa escasez puede ser considerada común denominador en el mundo.

A excepción de algunas figuras que vienen reinando desde hace ya tiempo, ni siquiera se consigue un nivel relevante entre los monarcas.

Ramón Jara es una de las promesas que ha dado el boxeo amateur en los últimos tiempos. El sábado pasado debutó como fondista en All Boys demostrando que además de manos contundenes tiene inteligencia y buen nivel técnico. Como profesional marcha invicto; lleva 9 peleas con un empate, dos por abandono y 6 por nocaut.

"MI ILUSION ES SER UN GRAN BOXEADOR"

Ramón Jara, es un joven santafecino de veintitrés años que el sábado último se presentó como fondista en el Club All Boys, en las tradicionales veladas organizadas por el Luna Park. En esa oportunidad tuvo frente suyo a un rival zurdo, que siempre suele ofrecer complicaciones a los diestros. Jara no solo supo dar solución a los interrogantes planteados, sino que en los asaltos finales logró lucir con su boxeo pensado, técnico pero contundente, propinando a Sergio Loyola un castigo que lo llevó al abandono.

● EXPECTATIVAS

Se podría decir que Jara es uno de los prospectos más positivos que ha dado el amateurismo en los últimos tiempos. Con sus nueve combates realizados como rentado han bastado para crear expectativas por demás alentadoras. Es invicto y registra sin empate, dos peleas por abandono y seis victorias por nocaut. Tiene buena línea, pero sus manos suelen ser precisas y contundentes. Llega al profesionalismo con una vasta trayectoria amateur en donde sobrellevó más de noventa combates, ganado por derecho propio el lugar de defender al país en dos torneos internacionales.

—¿Cuántos títulos lograste como amateur?

Varios campeonatos, pero los que más recuerdo son los que me permitieron viajar a Venezuela para participar en los Juegos Simón Bolívar y el que me posibilitó concurrir a Rosario en donde se realizaron los Juegos Cruz del Sur. Allí obtuve el subcampeonato, una verdadera alegría.

—Durante la primera etapa eras un boxeador pensante, de buen estilo, pero en la nueva etapa profesional te fuistes convirtiendo en un peleador. ¿A qué se debe?

—Me siento mucho más seguro en mi mismo y la preparación física que puedo tener hoy no la conseguía en aquella oportunidad. Eso hace que cuando suba a un ring me sienta en total plenitud, pero además, me siento con la obligación de dar un buen espectáculo para el público que está presente.

—Qué pasaje te dio la tranquilidad como para subir confiado?

—Desde hace un tiempo que periódicamente trabajo en el gimnasio del Luna Park, eso me permite guantear con hombres de mayor experiencia como por ejemplo en su oportunidad lo fue con Lorenzo García, argentino que llegó a las puertas del título mundial. Ese simple hecho me sirve para compararme y ver que puedo tener posibilidades

—¿Eso quiere decir que tenés intenciones de entreverarte en pelear de mayor nivel?

—No simplemente pretendo, por lo menos por este año en cosechar la experiencia necesaria para luego el año prócimo y una vez que consiga un lugar de privilegio en el ranking argentino poder pelear por la corona.

Ramón Jara no vive exclusivamente del boxeo, por la mñana, cumple funciones en la Comisión Municipal de la vivienda y a las 15 cuando se retira va directamente al gimnasio para perfeccionarse. Es casado y pese a su juventud tiene tres hijos, dos niñas y un varoncito.

—Me gustaría poder tener algún día la personalidad y suficiencia de Leonard, aunque trató de imponer un estilo propio, mi ilusión es boxear como él, es decir, ser un gran boxeador.

DOS QUE SE DIERON PIÑAS

Rally '84: Sendos Accidentes de Di Palma y Landriscina

CORDOBA, 25 (De nuestro corresponsal).— A escasos dos días de la iniciación del Rally "Argentina '84" que el Automóvil Club Argentino hará disputar con puntaje para los campeonatos mundiales en las especialidades de marcas y pilotos, son muchos los pilotos que están recorriendo las rutas por las cuales transitarán las cuatro etapas de la prueba.

Los participantes recorren a fondo aquellos sectores en los que puedan establecer tiempo, para tomar debida nota de lo que efectuarán en tren de carrera. En la jornada de ayer, hubo dos accidentes, los que por fortuna no pasaron a mayores, a pesar de ser espectaculares.

El primero de ellos lo protagonizó el arrecifeño Luis Rubén Di Palma, quien integrará el equipo oficial alemán occidental Audi, teniendo a Néstor Straimel como navegante. Mientras la tripulación transitaba por caminos de jurisdicción de Villa General Belgrano en un automóvil Gacel de fabricación nacional, la unidad salió violentamente del camino.

Las primeras informaciones aseguraron que tanto Di Palma como Straimel, no acusaron lesiones de consideración, pero el auto quedó prácticamente inutilizado, tal la violencia de los impactos que debió soportar.

El otro percance tuvo como actor principal al conocido animador Luis Landriscina, quien acompañado por su hijo Dino y con un Peugeot 504 de industria argentina, figura inscripto para intervenir en la clase correspondiente al campeonato argentino de Turismo Rally.

Ambos, felizmente, también resultaron solamente con algunas magulladuras, pero habrá que trabajar mucho en el auto si es que la tripulación quiere estar presente en la partida el próximo viernes 27 a las 22, cuando se ponga en marcha la caravana de audaces, frente a la sede central del Automóvil Club Argentino en la Avenida del Libertador 1850, en la Capital Federal.

Precisamente hoy en Buenos Aires, se pondrá en marcha prácticamente el Rally, ya que en la filial que el Automóvil Club Argentino posee en Oro y Demaria, del barrio de Palermo, comenzarán las tareas de verificación técnicas y administrativas para los autos y para los pilotos. Los trabajos se concretarán en el horario de 8 a 12 y de 14 a 18. Mañana, en el mismo horario, continuarán las faenas y el viernes, de 8 a 12 se habilitará un horario especial, para todos aquellos vehículos que hayan sido observados en sus reglamentaciones técnicas por el personal especializado.

El ACA ha invitado especialmente a la largada al presidente de la Nación, doctor Raúl Ricardo Alfonsín para que sea el primer mandatario quien le dé el "vía libre" al binomio del auto número 1, el binomio sueco integrado por Stig Blomquist y Bjorn Cedeber, con un Audi Quattro

De los pilotos argentinos, Recalde - Del Buono, con Audi Quattro tendrán el número 3; Di Palma- Straimel, con el mismo auto, el 24; el 6, será para Soto - Christie, con Renault 18; el 12 lo llevarán Garro -Tornquist, con Peugeot 504; el 15, Morón - Campagna, con Renault 18 y El Gobernador de La Rioja, Carlos Menem acompañado de César Bracco, tendrán el 71, un Peugeot 504.

'ERA LUGAR VEDADO'

El ingeniero Carlos Hidalgo, presidente del Comité Ejecutivo de Competencias Automovilísticas de la Provincia de Buenos Aires (CECA), indicó ayer que el circuito de 9 de Julio estaba **"aprobado"** por ese organismo y que el fallecido reportero gráfico Ismael Castro, **"lamentablemente se encontraba en un lugar de prohibición absoluta"** durante la competencia de Turismo Carretera disputada el domingo pasado.

"En casi todas las competencias nos encontramos que los hombres del periodismo especializado, por su labor, se colocan en lugares peligrosos. Nosotros les aconsejamos que no lo hagan, pero en la mayoría de las veces no nos hacen caso y entonces, lamentablemente, ocurren estas cosas", puntualizó.

El titular del CECA sostuvo que **"en el lugar donde se fue de pista el automóvil conducido por Oscar Aventín, no había público, solo estaba infortunadamente, ese fotógrafo que encontró una horrible muerte, pero hay que recalcar que esa zona era de prohibición absoluta"**.

El ingeniero Hidalgo no concidió con las críticas efectuadas por los principales medios periodísticos sobre el mal estado del guard-raill que estaba delante de donde se encontraba Castro.

"El circuito, como todos los permanentes, fue revisado dos días antes de la carrera y puedo asegurar que ese guard-raill estaba bien. Lo que sucedió que el trabajador de prensa se ubicó mal, muy mal", finalizó el presidente del ente que autoriza los escenarios bonaerenses.

PREVENCIONES

CORDOBA, 25 (De nuestro corresponsal).— La policía de la provincia de Córdoba, encargada de la seguridad del Rally Internacional "Argentina 84" que tendrá lugar a partir del sábado, dio a conocer medidas de seguridad dispuestas para que el espectáculo se desarrolle en un marco de **"seguridad y sin interrupciones"**. Así lo aseveró el subdirector de operaciones de la repartición, comisario mayor Alberto Gallego.

El funcionario policial mantuvo reuniones con dirigentes del Automóvil Club Argentino, de la Asociación Cordobesa de Regularidad y Rally, que colaborará en la organización del evento y con los intendentes de las distintas localidades por donde transitará la competencia, para relevar las zonas de riesgo o peligro y efectuar un exaustivo estudio de cada región y de las prevenciones a adoptar.

El concepto de la operación de seguridad, se informó, consistirá en la aplicación de un conjunto de medidas y procedimientos de prevención **"tendintes a proteger a las personas en sus vidas y bienes en general"**, como también erradicar o disminuir las situaciones de riesgo o peligro

Las autoridades de la carrera enfatizan que **"los problemas u obstáculos mayores son la imprudencia de una gran mayoría de los espectadores y los bloqueos de tránsido"**, por lo que recomiendan extremar las precauciones al paso de los vehículos lanzados a plena velocidad y no producir aglomeraciones en las entradas o salidas de los tramos que comprenda las pruebas de clasificación ("primes")

DUPLA VIAJERA: BERTA-MALDONADO

CORDOBA, 25 (De nuestro corresponsal).— El constructor Oreste Berta y el piloto Guillermo Maldonado viajarán el próximo viernes 27 de julio con destino a los Estados Unidos, para competir el 5 de agosto en el trazado de Milwaukee, estado de Wisconsin, en una competencia de la Fórmula Superior "V" norteamericana.

Maldonado enfrentará a las máquinas de la Fórmula Super "V", con un auto construido por Berta similar a los de la Fórmula Dos CODASUR

GANARON FACIL

Carlos Rava y Nancy Maidana fueron las figuras relevantes del Torneo Metropolitano de Natación, que se está disputando en la piscina de Gimnasia y Esgrima.

Rava ganó los 200 m libre con el excelente registro de 1m57s 98/100, mientras que Maidana se impuso en los 100m libre con una marca de 1m02s 02/100. Rava es representante de la entidad "mens-sana", y Maidana corre por Obras Sanitarias.

VARONES: segunda: **1.500 m libre:** 1°) Carlos Redin, Italiano, 17m41s 63/100; 2°) Fernando Romero, GEBA; 3°) Guillermo Merega, AJUCA. **Posta 4 x 200 libre:** 1°) Italiano (Beltrán, Falabella, C. y E. Redin) 8m29s 91/100; 2°) AJUCA; 3°) A. Thomas. **200 m Libre:** 1°) Eduardo Redin, Italiano, 2m05s 56/100; 2°) Mariano Espiedros; 3°) Adrián Escribano. **100 m Pecho:** Guillermo López, Ferro, 1m13s 41/100; 2°) Maximiliano Fourcade, APV, 3°) Fabián Anselmo, A. Thomas. Juveniles: **200m libre:** 1°) Carlos Rava, GEBA, 1m57s 98/100; 2°) Diego Pieznick, Ferro, 3°) Mariano Casabal, M. del Plata. **100m Pecho:** 1°) Hernán Cancio, APV, 1m08s 35/100; 2°) Adrián Escribano, GEBA.

MUJERES: Segunda: **200 m Espalda:** María F. Botana, Italiano, 2m 44s 45/100; 2°) Liliana Pruzzo, Imperio. **800 m Libre:** Vilma Rocatagliatta, A. Thomas. **Posta 4 x 100, 4 estilos:** Ferro (Rodríguez, Pappaleo, Seminara y Vaquie) 5m13s 33/100. Juveniles: **200m Medley:** 1ª) Cyntia Perazzo, Italiano, 2m36s 26/100; 2ª) Nancy Maidana y 3ª) Mirelay Caneva, las dos de Obras. **100m Libre:** 1ª) Nancy Maidana, Obras, 1m02s 02/100; 2ª) Laura Rodríguez, Ferro.

SOLO PARA BILLARISTAS

Con la participación de 24 jugadores, se pondrá en marcha esta noche en el club Ramón Santamarina de Tandil, el campeonato Argentino de billar especialidad "Casin" individual.

El campeón y los cuatro clasificados hasta el quinto puesto, serán los billaristas que nos representarán el próximo mundial a jugarse en la primera quincena de enero de 1985, en Venecia (Italia).

Entre los jugadores se destacan el actual campeón mundial el bolivarense Miguel Angel Borelli, el ex bicampeón Néstor Gómez de Necochea, Ricardo Fantasia (Necochea) Pablo Lo Giudice (Rosario) y el capitalino Mario Ziveloghi, las partidas se jugarán desde las 18 horas, y tendrá su fin el próximo domingo 29 del actual.

Existe enorme interés en esta ciudad serrana de la participación de los mejores especialistas de "Casin" el hecho lo da de que todos los abonos se hallan totalmente agotados y se calculan que las instalaciones del "Ramón Santamarina" resultarán chicas.

crónica CLASIFICADOS

10 COMPRAS Y VENTAS VARIAS (Cpra - Vta)

COMPRAS (10)

COMPRO colchón lana. 204-6664.

15 SERV PROFESIONALES CONSULTORIOS-VARIOS (Ofrecidos - Cpra. - Vta. - Alq.)

DENTADURAS: Rota, floja, nueva, acto. De 8 a 20 hs. Talcahuano 291.

DENTADURAS RAPIDAS
Rotas arreglo en el acto. Taller propio. Facilidades. De 8 a 20 horas. Lavalle 2072, 1° "D". Tel.: 45-5381.

DENTADURAS RAPIDAS
Nueva fija, $a 1.000, rotas acto. Taller propio. Facilidades. Pueyrredón 29, 89-4463. P. 4° "B", Plaza Once (Recova). 8 a 20 hs.

DENTADURAS "SONRIA YA"
Nueva fija $a 950 rotas, flojas, reformas extracciones, implantes. Centro Mecánico Dental: Bulnes 1910 PB 97-4113, 84-6049. Unica dirección. De 8 a 21 hs.

DENTADURAS "SONRIA YA"
Sin paladar, sin ganchos, dientes naturales, acrílico irrompible. BULNES 1910, PB, 8-21 horas.

DENTADURA
Floja, nueva, rota, en el acto. Boedo 981. Pedir hora. Tel.: 97-8137.

DENTADURAS nuevas rotas reformas floja, acto. 8-21 hs. Güemes 3505 PB 1°

27 OFICIOS VARIOS Y OPERARIOS (Pedidos - Ofrecidos)

DUO ORGANISTA Y BATERISTA
para Cantina necesito
Unicamente profesional. Hay Instrumento
Llamar: Tel.:26-0822 (de 20 a 23 hs.)

AGRUPADOS · ORO · PROFESIONALES · ORO · COMPRAS Y VENTAS · ORO

1 PERSONAL
TECNICOS
EMPLEADOS
OPERARIOS

crónica CLASIFICADOS

A OPERARIAS DE LIMPIEZA (50)
OPERARIOS DE LIMPIEZA (10)
Lugar de trabajo z/Palermo. Lunes a sábado 6 a 14 y 12 a 20 hs. Horas extras. Premios. Sueldo $a 9.525.00. Presentarse hoy 9 a 12 y 14 a 18 hs.
Hortiguera 123 alt. Rivadavia 5800 1° Junta, Capital.
NO ES AGENCIA

TRANSPORTADORA DE CAUDALES JUNCADELLA S.A.
— Necesita —
CHOFERES
Con Registro Profesional o de carga actualizado.
Ingreso mensual $a 23.000 más horas extras.
Presentarse con antecedentes a partir de las 8 hs. en:
Nazca 1467 - Capital

Importante Empresa
Necesita:
EMPLEADOS/AS
Con experiencia en manejo de máquinas de calcular y sumar
—Mayores de edad.
—Buen sueldo inicial
Presentarse con antecedentes en:
Nazca 1467 Cap.
8 hs. en adelante

2 COMPRAS Y VENTAS EN GENERAL

ORO ESTACION RETIRO
AV. RAMOS MEJIA 1472
Entre Estación San Martín y Belgrano
$a 999 en alhajas Antiguas c/Brillantes Audio Grabadores

ORO CONSTITUCION Dentro Estación
Alhajas Antiguas-Brillantes $a 999 x gr.
BRASIL 1128 - Local L y L

3 PROFESIONALES

VENEREAS
Piel - Venéreas - Glándulas. Dr. Cortondo (Méd.) Montes de Oca 51. P. Baja. PLAZA CONSTITUCION. Diariamente 15-21. Sábados 9-12. Tel. 28-6366.

ENFERMEDADES DE LA SANGRE. PIEL. VIAS URINARIAS. Dr. Cortondo, médico - Lunes a viernes 9-12, 15-21 hs. Saavedra 22, PB. B 48-0401 (P. Once)

crónica CLASIFICADOS
FLORIDA
Av. San Martín 2706
797-3533

COUNTRY VAL POR LIVIANA

Quinto turno sureño, y tiempo para que se corra la prueba principal en La Plata. Lleva por nombre clásico Hipódromo de San Isidro y reunió ganadores de 4 años y más edad que tomarán partido con un recargo en el plomo, los ganadores de clásicos del Grupo I y II, descargando dos en cambio los que no lograron clásico alguno. El peso de la prueba lo hará Evocador con 59 y la comida. Y el que en coche es **Country Val** que asumirá la representación de nuestro pronóstico, que creemos bien representados dado que el hijo de Valmaseda ya mostró cualidad en los máximos, en especial en el césped donde consiguió su última conquista. Luego se hizo el rey de los segundos puestos. Ya lleva cuatro. Dos en Palermo y otro tanto en el Norte. Pero ahora, tiro, gravamen y compañía le vienen bien como para quebrar. ¡Ahora o nunca!, para el pupilo de Licera. Lo probará Evocador, a pesar de cargar un tren encima. Pero esto de los kilos parece no estar escrito para el de Hilarrachea si recordamos que el mes pasado ganó en La Plata con 58 kilos en 1'11"4/5,! ¡y como se le antojó a Batruni!. Si no disparan a tiempo, el del Yani los manda al patíbulo.

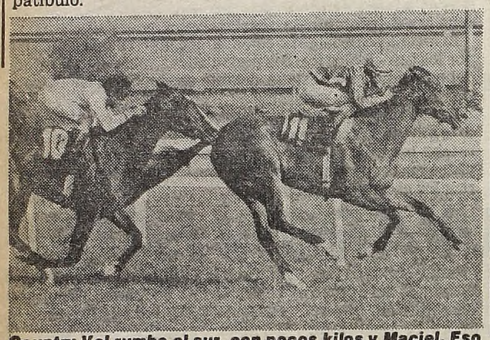

Country Val rumbo al sur, con pocos kilos y Maciel. Eso y asegurarse el clásico, es muy parecido. La sostenemos.

LOTERIA DE TUCUMAN

(Sorteo de anoche)

1º	con $a	1.100.000	22753	6º	con $a	1.800	12873
2º	" "	36.000	17160	7º	" "	1.800	16425
3º	" "	18.000	20795	8º	" "	1.800	21551
4º	" "	14.000	18981	9º	" "	1.800	22374
5º	" "	10.000	1156	10º	" "	1.800	37551

EL GLOBO DE LA SUERTE

HOY: LOTERIA CORDOBA - 10 PREMIOS - 21.30 HS.
HOY: QUINIELA PROVINCIAL - 20 PREMIOS - 22.30 HS.
HOY: QUINIELA NACIONAL - 20 PREMIOS - 23 HS.

MAÑANA: LOTERIA DE SALTA - 10 PREMIOS - 22 HS.

Favoritos a la grande			El dato de CRONICA		
10	39	46	63	78	81

MAÑANA: QUIN. PROVINCIAL - 20 PREMIOS - 22.30 HS.

Favoritos a la grande			El dato de CRONICA		
01	28	36	43	51	94

MAÑANA: QUIN. NACIONAL - 20 PREMIOS - 23 HS.

Atrasados a la grande			Demorados a los premios		
Centena	Decena	Unidad			
5	4	9	04	83	32
23 s	48 s	26 s	37 s	24 s	21 s

Ultimas 14 grandes			Tres cifras atrasadas a los premios
495	354	FAVORITOS:	Centena
175	716	A la grande	8
174	012	06-21-30	Decena
377	871		1
962	177	A los premios	Unidad
214	834	14-28-86	2
150	004		

Ambos demorados a la grande			El dato de CRONICA		
32	47	46	48	85	97

QUINIELA

(Sorteo de anoche)

1º	004	11º	599
2º	539	12º	324
3º	986	13º	528
4º	287	14º	504
5º	260	15º	798
6º	052	16º	176
7º	947	17º	511
8º	855	18º	551
9º	670	19º	423
10º	744	20º	106

PROVINCIA

(Sorteo de anoche)

1º	332	11º	588
2º	226	12º	188
3º	076	13º	984
4º	719	14º	470
5º	977	15º	125
6º	870	16º	470
7º	558	17º	385
8º	304	18º	438
9º	912	19º	344
10º	383	20º	700

LA PLATA: PROGRAMA COMPLETO PARA MAÑANA

1ª CARRERA — Pr. TOURBILLON (Com. 1ª doble) - 1.100 Mts. — A las 12.15

(APUESTAS A GANADOR, SEGUNDO, TERCERO, EXACTA Y TRIFECTA)

4 ULT. PERF.	ANOTADOS	JOCKEY	e/k. PADRE-MADRE	CUIDADOR	ULTIMA PERFORMANCE
— — — —	1 PANCHO EL BRUJO	R.Riveiro	3/56 Dilatado-Pedivoz	O.Finarelli	Debuta
0L 0L — —	2 HIGH SUCCESS	H.Tocci	3/56 Success-Una Dote	R.Pereyra	7 a 7 cpos. de Gatito 55
— — — —	3 PENUMLLON	R.Pastor-2	3/56 Mirmillón-Penumbrosa	A.Lorenzo	Debuta
0L — — —	4 BARBERITO	V.Sánchez-4	3/56 Hungarito-Nitra	A.Caudullo	10 a vs. cpos. de Pactole 55
0L 0L 5L —	5 FUSIL MALEVO	R.Zapata	3/56 Malevaje-Manchala	R.Sarfiel	12 a vs. cpos. de Hi Hiccess 55
0L 0L 0L 0A	6 GRAN ROMBO	C.Ibarba-4	3/56 Gran Simpático-Romvisa	H.Santiago	10 a 11 cpos. de Ramaforli 55
0L 0S 0L —	7 PIBE LINDO	J.Martínez-4	3/56 Pibe Carlitos-Queila	E.Fonseca	10 a 5 cpos. de Hi Hiccess 55
0L — — —	8 GILL	M.Ledesma	3/56 Gemini Six-Salvezza	O.Alí	8 a vs. cpos. de El Tarot 55
6L 6L 6L 5L	9 DE LUCAS	J.Yalet	3/56 Zindee-Balandra	F.Echague	6 a 9 cpos. de Hi Hiccess 55
— — — —	10 FENDI	no correrá	3/56 Family Crest-Zazam	S.Bello	Debuta
0L 0A — —	11 EXPRESO VITT	J.Tocci-2	3/56 Vittor-Estafa	J.Gómez	Debuta
0L 4L 4L —	12 EL AZULEJO	L.Alzamora	3/56 El Vendedero-Yolanda Azul	M.Arcé	14 a vs. cpos. de G. Hippy 55
1L 0L 4L 0L	13 HIPPY JOHN	M.Cardozo-2	3/56 Snow Hippy-Bullinfiel	E.Rodríguez	12 a vs. cpos. de Ramaforli 56
— — — —	14 DOMINICO	J.Fernández	3/56 Wohlgemuth-Dorlilita	H.Sarina	1 por 2 cpos. a F. Elevado 56

Candid.: GILL (8) — *Enem.: De Lucas (9)* — *Sport: Hippy John (13)*

2ª CARRERA — Pr. JUVENIL (Final. 2ª doble - Com. 2ª doble) - 1.400 Mts. — A las 12.55

(APUESTAS A GANADOR, SEGUNDO, TERCERO, EXACTA Y TRIFECTA)

4 ULT. PERF.	ANOTADOS	JOCKEY	e/k. PADRE-MADRE	CUIDADOR	ULTIMA PERFORMANCE
2L 6L 1L 0A	1 AWAKE	D.Orcellet	4/57 Angriff-Bold Sunday	J.Muñoz	2 a ¾ cpos. de Membrete 56
6A 4A 1L 0L	2 ORKOH	H.Olivera	4/57 Orfeo-Linet	J.Urdangarin	6 a 11 cpos. de S. Lad 54
2L 1L 3A 4S	3 SCHERZO	H.Prieto	4/57 Lefty-Secrecy	C.Rosas	2 a 2 cpos. de Tocado 57
1L 4L 6L 0A	4 PENIQUE	A.Cervantes	4/57 Hall of Fame-Penny Red	J.Ramallo	1 por 1 cpo. a Apiolado 58
1L 2L 0A 4L	5 BAR LEON	XX	4/57 Ocean Bar-Chamade	R.Sarfiel	1 por el hoc. a C. Cola 57
6S 4L 4L 0A	6 EL VIRGINIANO	L.Haedo-4	4/57 Hibernal-Mi Yayi	H.Benesperi	6 a 4 cpos. de Contador 56
0L 0L 4L 0L	7 EL SALVADOR	L.Alzamora	4/57 Atlas-Silva	B.López	7 a 15 cpos. de Platini 55
6L 6L 4L 3L	8 CON CLARO	A.Llanos-3	4/57 Yata Nahuel-Luna Cascabelera	J.Alonso	6 a 14 cpos. de Platini 57
0A 0L 6L 0S	9 CAP GRESSE	O.Addati	5/55 Snow Captain-Allegresse	J.Zubiri	9 a 12 cpos. de Blumdee 54

Candid.: AWAKE (1) — *Enem.: Scherzo (3)* — *Sport: El Virginiano (6)*

3ª CARRERA — Pr. ISONOMY (Final. 2ª doble - Com. 3ª doble) - 1.000 Mts. — A las 13.45

(APUESTAS A GANADOR, SEGUNDO, TERCERO, IMPERFECTA Y TRIFECTA) (1ª ap. Cadena)

4 ULT. PERF.	ANOTADOS	JOCKEY	e/k. PADRE-MADRE	CUIDADOR	ULTIMA PERFORMANCE
0A 0L 5L 2L	1 SOY VIEJO	J.Yalet	4/57 Cerro's Sun-Miss Moro	R.Yalet	13 a vs. cpos. de P. Bog 56
— — — —	2 PATALEO	R.Pereira-3	4/57 Espinazo-Papamosca	J.Martín	Debuta
4L 0L 0S 0L	3 TIO OSVALDO	M.Sandoval	4/57 Caio Duilio-Motita	G.Carrizo	4 a 13 cpos. de C. Razón 56
6L 0L — —	4 ALAN BODY	R.Pastor-2	4/57 Snow Body-Addaire	D.Galzagorri	6 a 19 cpos. de Pintoresco 57
0L 0L 0S 4L	5 FREE STONE	J.Corso	4/57 Roderon-West Bay	J.Mugueta	8 a 13 cpos. de B. León 56
4L 0L 4L 5L	6 LAST COPE	R.Ferreira	4/57 Last Rore-Copenhague	M.Siviero	4 a 14 cpos. de Calliforinio 56
4L 0L — —	7 TRIUNFLY	O.Telechea-2	4/57 T.Melody-Edisfly	A.García	4 a 9 cpos. de Sergei 57
0A 0S — —	8 GRAN SWAIN	M.Bertorini	4/57 Swain-G. Armee	H.Rosato	12 a vs. cpos. de D. Water 57
0L 0L 4L 3L	9 YETANO SEGUNDO	R.Torancio-2	4/57 El Lusitano-Yesika	N.Rocha	9 a vs. cpos. de H. Marine 56
0L 0L 0L 6L	10 ALBARDON	C.García	4/57 Hungarito-Pompita	N.Bertini	7 a vs. cpos. de P. Piruly 56
— — — —	11 EL BUHO	M.Cardozo-2	4/57 Poirot-Maricholá	R.Fondovila	Debuta
6A 5S 0A 6A	12 CHATEAU NEUF	J.Lufrano-4	4/57 Lilloy-Ch.NVieja	E.Martucci	6 a 5 cpos. de G. Tito 58
0A 0S 0S 0S	13 CL. AUGUSTO	C.Cáceres	4/57 G.Display-Papilla	A.Gómez	14 a vs. cpos. de Cardellino 56
— — — —	14 PURO JUEGO	J.Martínez-4	4/57 Puro Burro-Jollesse	R.Guerresi	Debuta
0S 0L 0L —	15 CARPANO	J.Igarategui	4/57 Climber-Strega	H.Licera	14 a vs. cpos. de Medios 57

Candid.: CHATEU NEUF (12) — *Enem.: Last Cope (6)* — *Sport: Triunfly (7)*

4ª CARRERA — Pr. BRAMA (Final.3ª doble - com. 4ª doble) - 1.100 Mts. — A las 14.30

(APUESTAS A GANADOR, SEGUNDO, TERCERO, EXACTA Y TRIFECTA) (2ª ap. Cadena)

4 ULT. PERF.	ANOTADOS	JOCKEY	e/k. PADRE-MADRE	CUIDADOR	ULTIMA PERFORMANCE
6A 1L 6L —	1 TILLMAN PET	A.Rivero	3/56 Tillman-Heli Bey	L.Parisi	6 a vs. cpos. de L Wally 56
0S 5A 6S 1S	2 COMBINABLE	J.Paule	3/56 Combe-Sugary	C.Zalba	9 a vs. cpos. de Canvati 56
1L 5L — —	3 LA ADRIATICA	C.San'netti	3/56 O.Talismán-Giulianova	R.Corallo	1 por 5 cpos. a D. Gaucha 55
4L 1L 4L —	3aSIN DIANA	R.Espino	3/56 Sin Bluff-Blue Diamond	R.Corallo	4 a 7 cpos. de Marango 55
1L — — —	4 PLATUDA BLANCA	J.Borda	3/56 Platón-Miss Kendall	H.Martínez	1 por 1 cpo. a Kaliel 55
4L 2L 0L 1L	5 LUCKY LUCIANA	XX	3/56 Royal Master-Lucky Me	A.Varela	4 a 10 cpos. de Infesta 56
1L 6S 0A —	6 DIOR BODY	A.Tarraño	3/56 Snow Body-Clemencia	E.Martucci	1 por 1½ cpos. a Ruscromada 55
1L 2L — —	7 HILDA ROCK	J.Fernández	3/56 Bonirock-Negra Sarita	O.Alí	1 por 5 cpos. a D. Criolla 55
5S 1L 4L 2L	8 GAUCHA HILACHA	H.Prieto	3/56 Coralito-G.Nochera	R.Montero	5 a 9½ cpos. de R. Pssycat 55
0S 1L 0L 5L	9 FRAGUADITA	C.Arena	3/56 Pazman-Fran'quita	O.Casana	7 a vs. cpos. de Camuati 55
1L — — —	10 FENICIENNE	M.Escagües	3/56 Our Talismán-Mauritana	E.Ferro	1 por 4 cpos. a F. Navideña 55

Candid.: FENICIENNE (10) — *Enem.: La Adriática (3)* — *Sport: Combinable (2)*

5ªª CARRERA — Pr. Cl. HIP. de SAN ISIDRO (Final.4ª doble - com. 5ª doble) - 1.200 Mts. — A las 15.10

(APUESTAS A GANADOR, SEGUNDO, EXACTA Y TRIFECTA) (3ª ap. Cadena)

4 ULT. PERF.	ANOTADOS	JOCKEY	e/k. PADRE-MADRE	CUIDADOR	ULTIMA PERFORMANCE
1L 0L 1L 1L	1 GOOD SIR	C.Sanguinetti	4/55 Good Manners-Jour Grace	R.Corallo	1 por ½ cpo. a D. Premios 56
1L 6L 0L 0L	2 STATUS	R.Pastor	7/55 Snow Trail-Maguncia	N.Artola	1 por 1½ cab. a R. Brío 56
0A 5A 0S 6A	3 PERRI	L.Triviño	6/55 Gran Secreto-Flippant	M.Suárez	7 a 13 cpos. de S. Out 57
1L 3L 1L 1L	4 EVOCADOR	J.Batruni	4/59 Mysolo-Evasión	F.Hilarrach	1 por 1 cpo. a S. Claro 57
4A 2L 0S 2A	5 PAN DE VIENA	H.Prieto	5/57 Crest Pan-Pontelinda	S.Bello	4 a 3 cpos. de Z. Tel 57
5L 2L 1L 6L	6 PERSUASIVO	V.Sabín	7/55 Perugin-Zika	C.Bianchi	5 a 4 cpos. de Evocador 54
2S 2A 2S 2A	7 COUNTRY VAL	J.Maciel	5/52 Country Doctor-Valmaseda	H.Licera	2 a 1½ cpos. de P. Lloud 54
1L 2A 3S 0S	8 SEMINARISTA	J.Romero	7/55 Swapsticks-Tuli	A.Grassi	1 por 4 cpos. a Caramell 54

Candid.: COUNTRY VAL (7) — *Enem.: Evocador (4)* — *Sport: Perri (3)*

6ª CARRERA — Pr. BLUE PETER (Final. 5ª doble - com. 6ª doble) - 1.100 Mts. — A las 15.55

(APUESTAS A GANADOR, SEGUNDO, TERCERO, IMPERF. Y TRIFECTA) (4ª ap. Cadena)

4 ULT. PERF.	ANOTADOS	JOCKEY	e/k. PADRE-MADRE	CUIDADOR	ULTIMA PERFORMANCE
0L 0L — —	1 TROMEN	M.Ledesma	3/56 Paris-Neuqueña	H.Cabral	9 a 13½ cpos. de El Komando 55
— — — —	2 P. GAUCHO	C.Alderette-4	3/56 Platón-Batara	A.Marchand	Debuta
6L 5S 3L 0S	3 TROVERO HIPPY	J.Burgois	3/56 Snow Hippy-Torrentina	S.Salas	6 a 14½ cpos. de Encumbrado 56
— — — —	4 ABARDARAO	J.Mansilla	3/56 Tricheur-Dimanda	A.Juárez	Debuta
— — — —	5 LAZO UNO	A.Sandoval	3/56 Snow Glass-Brunia	J.Cano	Debuta
0L 0L 3L 3L	6 OLGO	O.Frávega	3/56 Snow Junior-Irritante	G.Gutiérrez	8 a 8 cpos. de Ramaforli 56
0L 5L — —	7 MANGO PELAO	M.Sandoval	3/56 Big Money-Hollywood Queen	E.Degregorio	8 a vs. cpos. de F. Sun 55
0L 0L 0L —	8 BAVALO	J.Vairá	3/56 P.Fuerte-Bavallta	M.Vidarte	13 a vs. cpos. de H. John 54
— — — —	9 KALIN	C.Saan'netti	3/56 Kaljerry-L Caraván	R.Corallo	Debuta
0L — — —	9aNICATIVO	M.Rodríguez	3/56 Nicaro-Sensitiva	R.Corallo	11 a vs. cpos. de Bizcochito 56
0L 0S 0A 0A	10 EL VERANO	A.Cervantes	3/56 Remiremont-Veraneada	J.Ramallo	9 a vs. cpos. de Michi 55
— — — —	11 EL QUINTO	H.Olivera	3/56 Good Bloke-Miss Will	J.Urdangarin	Debuta
0L 4L 0L 0L	12 REY DE ESPADAS	C.Ibarba-4	3/56 Reynolds-Linden	H.Santiago	14 a vs. cpos. de N. Obstante 56
0L 0L — —	13 CATANGO	J.Tocci-2	3/56 Boots Claro-Guanaca	R.Mass	10 A VS. CPOS. DE Michi 55

Candid.: KALIN (9) — *Enem.: Trovero Hippy (3)* — *Sport: Olgo (6)*

7ª CARRERA — Pr. BARNEVELDT (Final. 6ª doble - com. 7ª doble) - 1.100 Mts. — A las 16.45

(APUESTAS A GANADOR, SEGUNDO, TERCERO, IMPERF. Y CUATRIFECTA) (5ª ap. Cadena)

4 ULT. PERF.	ANOTADOS	JOCKEY	e/k. PADRE-MADRE	CUIDADOR	ULTIMA PERFORMANCE
2L 3L 5S 2L	1 SILICATO	J.Corso	5/57 Sheet Anchor-Milenaria	J.Ruiz Díaz	2 a 3 cpos. de Alphamen 56
4L 6L 2L 6L	2 RASTROJERO	M.García	5/57 Laconique-Rastra	J.Espindola	4 a 6 cpos. de T.Valiente 56
0A 4R 3R 3R	3 TARAREANTE	R.Cruz-4	6/57 Practicante-Tamu Utray	G.Pedernera	12 a 14 cpos. de M.Arca 56
0L 0L 0L 0L	4 BISONO	A.Rivero	6/57 Bobby-B.Rose	H.Sánchez	9 a 14 cpos. de S.Face 56
4L 0L 5L 0S	5 LUCK MONEY	R.Torancio-2	9/57 Make Money-M.Triunfal	N.Rocha	4 a 11 cpos. de Es Capricho 57
5L 1L 0S 0A	6 NEGRO ROLAN	J.Ojeda	5/57 Two Harbors-P.Forli	H.Martínez	5 a 9 cpos. de Slalom 56
1L — — —	7 TRES OCTAVOS	W.Vera	5/57 Saro-Bahianita	J.Muñiz	1 por 4 cpos. a Conridan 54
6L 5L 5L 5L	8 MI ALCAZAR	R.Rodríguez-3	5/57 Get Our-Argentine Girl	V.Cassaigne	6 a 11 cpos. de Slalom 56
4L 0S 0S 0L	9 TWINKLE	N.Acuña-4	5/55 Cipayo-Twiggy	O.Suárez	4 a 8 cpos. de De Guapo 56
3L 2L 0L 0A	10 BRIO TUNE	C.Cáceres	5/57 Brio Khan-Sporty Tune	J.Calcagno	3 a 4 cpos. de Y.Violet 54
3L 2L 4S 2L	11 LUCE BIEN	I.Gorrais	5/57 Lucien-Bechamel	F.Méndez Alonso	3 a 5 cpos. de Pattern 56
5S 1L 2L 6S	12 GREY JUNIOR	H.Ereñú	6/57 Gregorio-Chusquita	E.Rosas	5 a 8 cpos. de B.Yo 56
3S 1L 0A 0S	13 EL EXTRA	O.Aguirre	5/57 El Exclusivo-Nicette	J.Pra	3 a 7 cpos. de De Guapo 54
0S 3A 0L 4L	14 SALVAR	O.Frávega	6/57 Society II-Salvante	J.Comas	9 a vs. cpos. de Combe 56
0A 0L 0L 3L	15 CHE PROTECTOR	E.Romero-3	6/57 Chesterton-Protegida	E.Romero	7 a 11 cpos. de Donly 56

Candid.: EL EXTRA (13) — *Enem.: Tres Octavos (7)* — *Sport: Brio Tune (10)*

8ª CARRERA — Pr. JALOUSE (Final. 7ª doble _ com. 8ª doble) - 1.300 Mts. — A las 17.35

(APUESTAS A GANADOR, SEGUNDO, TERCERO, IMPERF. Y TRIFECTA) (6ª ap. Cadena)

4 ULT. PERF.	ANOTADOS	JOCKEY	e/k. PADRE-MADRE	CUIDADOR	ULTIMA PERFORMANCE
5L 5S 6L 6A	1 REINA SOFIA	R.Riveiro	6/57 Princely Song-Rondera	O.Finarelli	5 a 5 cpos. de Honorata 55
6L 0L 5L 0A	2 NINA STONE	M.Ledesma	5/57 Stallwood-Sandona	J.Roa	6 a 15 cpos. de Abonada 56
6A 6A 0S 6S	3 ROZAGANTE	V.Sabín	3/57 Practicante-Rosina	C.Dalton	6 a 12 cpos. de Hexe 56

CADENA: 'SOÑAR Y NADA MAS'

Seis Pases más Difíciles que Envolver a una Jirafa

Otra cadena que arranca cero kilómetro, pero con seis pasajes que si se salva de quedar para el domingo será un auténtico milagro. Y esto porque los seis pases que la componen asoman más difíciles que envolver a una jirafa. Aún así, esto cuenta con bastantes adeptos, (no se puede acertar una) y aquí hay que meter seis, y dé las que indican los programadores. Pero en fin, para algo están los colores.

Y si se junta tanta "manteca" en los pozos es porque a "alguno" le interesa. Y ya que de ilusiones también se vive, soñemos que nuestras media docena de indicados salen solos en la foto. Por ejemplo, que Chateau Neuf deja "sin apreciación" al malón de la tercera, en el comienzo de esta redoblona. Después imaginemos que Fenicienne repite su actuación del estreno donde causó estragos en esta misma cancha. Y que también, a la hora del clásico Country Val haga pesar sus favorables condiciones en el gravamen, rompiendo de paso su collar de segundos puestos. "de cuatro vueltas". Y así por el estilo, o sea que la jugarreta se vaya haciendo paso a paso. Que no haya tropiezos y que los supuestamente elegidos ganen con mucha luz a favor. Por ejemplo que Kalin que a los efectos del dinero irá en yunta con Nicativo, realice un estreno grandioso. Que incluso ni precise de los favores de su "rueda de auxilio". Y, que a la vez ese tal Olgo, Trovero Hippy y el mismo El Verano no agarren ni siquiera chapa. En fin, con todo el viento a favor.

0L 4L 6L 6A	4 ANA FRANCIS	M.Sandoval	5/57	Francis U-R.Beauty	H.Rúa	4 a 1½ cpos. de Vasisdas 57
5L 5L 0L 0L	4aARDUINA	L.Haedo-4	6/57	Argento-Get Her	D.Cucolo	7 a 15 cpos. de Bukara 56
0L 3L 3L 5A	5 ESCORPIANA	L.Tocci-4	6/57	Sabot-Tresilla	E.Dominguez	9 a vs, cpos. de Romtresa 56
0S 3L 5L —	6 NILDA	W.Vera	5/57	Imperial Melody-Ariadne	J.Muniz	10 a vs. cpos. de P.Carla 56
4A 0L 6L 5L	7 SIN EMBLEMA	J.Mansilla	5/57	Sin Bluff-Es Gaucha	——	4 a 6 cpos. de Filia 54
0L 0L 6L 5L	8 HEXE	C.Ibarba-4	5/57	Ribadeo-Mambita	H.Santiago	1 por ½ cpo. a A.La Table 55
6L 6L 0L 0L	8aREAL RISA	R.Ballaccomo	6/57	Real Bueno-Risada	J.Mugueta	6 a vs. cpos. de Honorata 56
0S 6L 0L 0S	9 SNOW RIPROVA	R.Pereira-3	5/57	Snow Poker-Dark Rose	J.Espindola	8 a 17 cpos. de S.Bonpa 57
0L 3L 0S 4S	10 ARDUITA	J.Paule-2	6/57	Arduo-La Pichicata	A.Bani	8 a 6½ cpos. de Donzina 53
4L 2L 3L 5L	11 DOÑA CAMPA	R.Comas	6/57	Donsha-Campa Punta	L.Fa	4 a 7½ cpos. de Romtresa 56
5L 0L 0L 2L	12 DINASTICA	R.Ramallo-2	5/57	Unanime-Monarquia	E.Barrios	5 a 13 cpos. de Bukara 56
0L 0L 0L 0L	12aVIL CHILLEN	J.Sosa-4	5/57	Villele-Franvir	A.Iturralde	10 a vs. cpos. de Abonada 56
3L 5L 5L 0L	13 CAP WEST	R.Rodriguez-3	5/57	Snow Captain-Bouclette	O.Torres	3 a 6 cpos. de Yamary 56
0L 0S 0L 0S	14 OLIVA	R.Pedernera-3	6/57	Codiwar-Optima	C.Rodriguez	12 a vs. cpos. de Arroyeña 55
2L 3L 2L 4L	15 BETTY	C.Arena-4	6/57	Don Cecilio-Adinolita	A.Amadeo	2 a 1 cpo. de Romtresa 56

Candid.: ARDUITA (10) — Enem.: Doña Campa (11) — Sport: Escorpiana (5)

9ª CARRERA — Pr. CHILI (Final. 8ª doble _ com. 9ª doble) - 1.100 Mts. — A las 18.25

(APUESTAS A GANADOR, SEGUNDO, TERCERO, IMPERF. Y TRIFECTA)

4 ULT. PERF.	ANOTADOS	JOCKEY	e/k.	PADRE-MADRE	CUIDADOR	ULTIMA PERFORMANCE
0A 0A 0A 3A	1 ROMFAR	M.Mercau-2	5/57	Roman-Famala	A.Bazante	12 a vs. cpos. de Ovidcito 56
6L 0S 4A 0L	2 QUIMPER	L.Alzamora	5/57	Bengali-Mortagne	A.Gómez	16 a vs. cpos. de Freeboter 56
4L 0L 0L 2L	3 RUBIO SUM	R.Cruz-4	6/55	Gregorio-Rubia Rubia	M.Grasa	4 a 5 cpos. de A.Perer 54
5L 6L 4L 4L	4 INDIA ROCK	S.Rizzo-3	5/57	Bonirock-Abadia	L.Quinteros	5 a 8 cpos. de El G.Pingo 57
0S 0S 0A 0S	5 IRSOLO	H.Falcon-4	6/57	Mysolo-Irineama	E.Hilarrachea	12 a vs. cpos. de Araucan 57
0L 0L 0L 0S	6 NOM CHANGE	N.Acuña-4	5/57	Presidencial-Metropoli	O.Suárez	10 a vs. cpos. de Robsolero 57
4L 4L 5L 0S	7 SILIBEAUTY	A.Llanos-3	5/57	Siempre Lindo-Lingoterita	J.Alonso	4 a 11 cpos. de Robadalero 54
0L 6L 6A 0L	8 MUFFIN	O.Fravega	6/55	Malambo-Myfina	H.Bravo	7 a 15 cpos. de Robadalero 57
— — — —	9 SOBERANO-RI	J.Martinez-4	6/57	Dilipo-Barrilla	R.Guerresi	Debuta
0L 0A 0L 0L	10 CRIOLLO SUN	XX	6/57	Dear Sun-Nata Criolla	C.Beamonte	15 a vs. cpos. de Larkero 54
6L 5L 4L 0L	11 HARD STEEL	A.Riverd	5/57	Hard Fighter-Mayrida	N.Díaz	6 a 8 cpos. de Robadalero 56
6L 0L 6L 0L	12 FAUTO	XX	6/57	Faunus-Chuncala	V.Cejas	6 a 10 cpos. de S.Pirate 55
2L 2L 2L 4L	13 DOCTORCITO	no correrá	5/57	Unipress-Cheers	V.Cassaigne	2 a 6 cpos. de El Extra 56
0S 0S 4L 5S	14 RANCHA PULGA	J.Paule-2	5/54	Rancho' el Medio-Pulgariña	A.Bani	9 a 15 cpos. de G.Auis 56
2L 0L — —	15 DIFUSOR	H.Artigas	6/57	Martial-Strict Court	M.Duarte	2 a 4 cpos. de S.Pirate 56

Candid: DIFUSOR (15) — Enem.: Rubio Sum (3) — Sport: India Rock (4)

10ª CARRERA — Pr. HIDALGO (Final. 9ª doble - com. 10ª doble) - 1.100 Mts. — A las 19.15

(APUESTAS A GANADOR, SEGUNDO, TERCERO, IMPERF. Y TRIFECTA)

4 ULT. PERF.	ANOTADOS	JOCKEY	e/k.	PADRE-MADRE	CUIDADOR	ULTIMA PERFORMANCE
3L 0L 0S 0S	1 PROCESAL	D.Torrilla	6/57	Preferido-Eresi	R.Lanzillotta	3 a 4 cpos. de Robaolero 56
4L 4L 0L 0S	2 MON NITON	O.Pro-4	6/57	Mount Tauro-Bearnerita	J.Zubiri	4 a 11 cpos. de D.Navideño 56
3L 0L 2L 0L	3 RANVILLE	C.Ibarba-4	5/54	Reynolds-Linden	H.Santiago	3 a 1½ cpo. de Honorata 56
5L 0L 4L 0L	4 CITY CAR	J.Martinez-4	5/57	The City Again-Barranqueras	V.Cejas	5 a 6 cpos. de Ay Pebete 56
0L 0L 0L 0S	5 FRAY SANTIAGO	L.Tocci-4	6/57	Frari-Soy Pronta	J.Beron	7 a 11 cpos. de Ay Peter 54
0S 0A 0L 0L	6 JEAN DISIER	H.Castro-2	6/57	Neurologo-Black Star	A.Garcia	13 a vs. cpos. de Toscanito 58
1L 0L 6L 5L	7 ROBAOLERO	O.González	5/57	Robadamas-Nuevaolera	D.Arcando	1 por 4 cpos. de Packeflote 57
0S 0S — —	8 IL BOBOLO	O.Fravega	5/57	Bobby-Las Brisas	J.Taborda	12 a 14 cpos. de Modificador 56
— — — —	9 TANTOLIO	N.Pereyra	6/57	Blossom Time-Nora Cora	D.Cucolo	Debuta
0L 3L 0L 0L	10 CHA BARCELONES	J.Mansilla	5/57	El Barcelones-Chamusguera	O.Cecconi	8 a 13 cpos. de Rabaolero 56
— — — —	11 FRAY NOCIVO	H.Capano-2	6/57	Frari-Nociva	A.Aguirre	Debuta
6L 0L 0L 6L	12 EURO MOZO	L.Haedo-4	6/57	Auro-Amabera	S.Maciel	6 a 14 cpos. de M.Trapo 56
0S 6S 0S 5S	13 EN TURF	L.Zarate	5/57	Encharter II-Qneen Butterfly	G.Vivas	12 a vs. cpos. de Altarejo 57
0L — — —	14 PRINCE SOY	J.Burgois	5/55	Hungarito-Soy Princesa	A.Garcia	7 a vs. cpos. de El Gran Pingo 50
4L 2L 5L 0L	15 EL ASUSTADO	L.Alzamora	5/57	Schirra-Goldfinch	P.Grillo	4 a 11 cpos. de A.Log 54

Candid.: EN TURF (13) — Enem.: El Asustado (15) — Sport: Procesal (1)

11ª CARRERA — Pr. SIMONSIDE (Final. 10ª doble - com. 11ª doble) - 1.000 Mts. — A las 20.5

(APUESTAS A GANADOR, SEGUNDO, TERCERO, IMPERF. Y TRIFECTA)

4 ULT. PERF.	ANOTADOS	JOCKEY	e/k.	PADRE-MADRE	CUIDADOR	ULTIMA PERFORMANCE
— — — —	1 LUNERO	M.Villagra-2	4/67	Idler-Hermirros	M.Duarte	Debuta
— — — —	2 LINDO MAZO	D.Torrilla	4/57	Mazo-La Expedición	M.Siviero	Debuta
2L 6L 6L 2L	3 MELODIUS KING	C.Cáceres	4/57	Elva's King-Lunny Melody	S.Bello	2 a 2½ cpos. de E.Grande 56
0S 5A 5A 6S	4 BANDO REAL	J.Yalet	4/57	Cipol-Proclamación	R.Yalet	11 a vs. cpos. de Uccello 56
4L 6L 5A 5L	5 EXPRESS COACH	D.Hernández-3	4/57	Stage Coach-Serra Mora	L.Villegas	4 a 5 cpos. de Bar Laeon 57
— — — —	6 LIE BARCELONES	O.González	4/57	El Barcelones-Liebling	O.Cecconi	Debuta
— — — —	7 PARTA CUA	XX	4/57	Partagas-Tequila Cua	M.Moyano	Debuta
0S — — —	8 LEON BOT	L.Falco-3	4/57	Sabot-Lionita	F.Martin	12 a vs. cpos. de Rendidor 56
0L 0L 0L —	9 POKER ABIERTO	R.Ballaccomo	4/57	Snow Poker-Ilisca	A.González	13 a 15 cpos. de G.Picaro 56
0L 0L 0L 0L	10 DON AMADEO	J.Burgois	4/57	Chupito-Good Case	R.Encina	14 a vs. cpos. de Gran Picaro 56
0S 3L 5L 0L	11 EL TROPICAL	O.Pro-4	4/57	Gregorio-Chusquita	M.Marichelar	11 a vs. cpos. de Pan Rallado 56
2S 0L 4S 4S	12 EL OREJUDO	L.Tocci-4	4/57	Topo Gigio-Floralia	R.Suárez	2 a 4 cpos. de Pan Rallado 56
0L 0S 0A 0L	13 ECU APOLO	L.Haedo-4	4/57	Ecuanime-Confisca	H.Benesperi	9 a 7½ cpos. de C.Wood 56
0L 0L — —	14 LINDO SUN	H.Olivera	4/57	Dear Sun-Colola	S.Soto	8 a vs. cpos. de P.Piruley 53
— — — —	15 DON PATA	M.Cardozo-2	4/57	Pakistan-Speedy Flax	E.Hilarrachea	Debuta

Candid.: EL OREJUDO (12) — Enem.: Melodius King (3) — Sport: Express Coach (5)

12ª CARRERA — Pr. STAR (Final. 11ª doble) (Com. 12ª doble) - 1.100 Mts. — A las 20.55

(APUESTAS A GANADOR, SEGUNDO, TERCERO, IMPERF. Y TRIFECTA)

4 ULT. PERF.	ANOTADOS	JOCKEY	e/k.	PADRE-MADRE	CUIDADOR	ULTIMA PERFORMANCE
5L 5L 0L 1L	1 SOVER SUSTO	R.Barrios-3	5/57	Sovereign-Tortona	E.Sánchez	5 a 11 cpos. de N.Wav 54
0L 4L 0L 0L	2 ROMARFU	J.Burgois	5/57	Roman-Marfua	O.Musachio	12 a 6 cpos. de ElRush 57
6L 6L 6L 0L	3 SUMAFE	R.Cabrera	5/57	Aberfan-Irlandesa	O.Carabal	6 a 7 cpos. de Cont'do 57
6S 0A 0L 0L	4 AVANZADO	P.Peralta-2	6/57	Mister Titi-Van'dista	A.Labaqui	6 a 15 cpos. de Cañahu 57
5S 2L 2L 0L	5 LEGIONARIO	R.Zapata	7/57	Ligero-Harpia	J.Zapata	5 a 11 cpos. de Fengari 56
0L 0S 0L 0L	6 MOUNT START	XX	7/55	Mount Athos-Star Sun	——	N.P. de B.Label 57
1L 0S 0L 3L	7 TAN VALIENTE	D.Orcellet	5/57	Edwardian-Varieta	J.Muñoz	1 por la cab. a L.Bien 54
0A 6S 6S 3S	8 MEMO	C.Vega	5/57	Guillermo-Compradora	J.Lofiego	10 a 5 cpos. de Tyvipan 56
6L 4L 1L 1L	9 TRIUM CHU	M.Sandoval	5/57	Triumph Melody-Chu'guasi	E.Degregorio	6 a 5 cpos. de Lauso 54
2L 2L 3A 1L	10 COLMAR	J.Fernández	6/57	Redtop-La Champagne	H.Sarina	2 a 1½ cpo. de Ugandes 54
5A 2L 3L 6L	11 FLASHMAN	XX	5/57	Lustily-Folgale	M.Tanoni	5 a 9 cpos. de Danesco 59
0S 6L 4L 3L	12 EVER MORE	C.Cáceres	5/57	Ecuanime-Vicinity	S.Bello	6 a 14 cpos. de D.Play 56
1L 3L 0L 3L	13 ES CAPRICHO	H.Prieto	5/57	Sorprendido-Especialidad	A.Garcia	1 por 9 cpos. a B.Smoke 56
4S 5L 0S 0L	14 SOLEIADO	J.Igarategui	6/57	Utópico-La Suprema	H.Licera	4 a 5 cpos. de Fengari 56
1A 1L 3A 0A	15 CORONADO	O.Tabares-3	6/55	El Virtuoso-California	A.Mentasti	1 por 2½ cpos. de Verdin 51

Candid.: EVER MORE (12) — Enem.: Coronado (15) — Sport: Colmar (10)

13ª CARRERA — Pr. ENCINA (Final. 12ª doble) - 1.400 Mts. — A las 21.45

(APUESTAS A GANADOR, SEGUNDO, TERCERO, IMPERF. Y CUATRIFECTA)

4 ULT. PERF.	ANOTADOS	JOCKEY	e/k.	PADRE-MADRE	CUIDADOR	ULTIMA PERFORMANCE
0L 2L 0L 4L	1 NEW SILVI	O.Fravega	4/57	New Noble-Luck Silvi	H.Bravo	9 a 11½ cpos. de Laeric 56
0S — — —	2 FASTUOSA	V.Sabin	4/57	In The Gleaming-Finita	J.Maldotti	11 a 16 cpos. de T.Nines 55
0A — — —	3 NINOSHKA	H.Castro-2	4/57	Niso-Mi Equis	A.Garcia	11 a vs. cpos. de S.Tucumana 57
0L 0L 0L 0L	4 ALL NINES	J.Azamor-3	4/57	Dart Board-Three Nines	J.Espindola	7 a 13 cpos. de Tan Pichona 66
0L 0L 6L 3L	5 CAP-TUDOR	J.Cervantes	4/57	Snow Captain-Teuca	A.Iturralde	13 a vs. cpos. de Inaguantable 56
— — — —	5aFANDANGUERA	M.Sandoval	4/57	Frisco-Esposada	A.Luque	Debuta
6A 3L 2L 5A	6 CRIB	A.Sandoval	4/57	Nuthatch-Cripta	O.Puente	6 a 9 cpos. de Haragana 56
0L 0L 0S 0S	7 PRESUNCION	W.Blanco-4	4/57	Banner Sport-Chula	M.Ferro	8 a vs. cpos. de Predilecta 56
0L 2L 6L —	8 CON-AS	J.Borda	4/57	Yata Nahuel-Astróloga	C.Giani	10 a vs. cpos. de Cachada 56
0A — — —	9 TAN ERGUIDA	H.Uñates-4	4/57	Taurudun-Wild Filly	A.Haim	11 a vs. cpos. de D.Delia 56
6L 0L 0L 0L	10 BAGDAD	J.Martinez-4	4/57	Gran Secreto-Fripouille	R.Herrera	6 a vs. cpos. de Achagrand 56
5L 4L 5L 0L	10aMODA	J.Burgois	4/57	Gran Secreto-Size	Idem	5 a 8 cpos. de L.Lass 56
6A 6A 0A 3L	11 CADIN	J.Tocci-2	4/57	Trópico-De Femina	E.Clerc	6 a 15 cpos. de G.Star 56
6L 6L 4L 0L	11aCURIARA	L.Alzamora	4/57	Próspero-Cuenca	M.Arce	6 a vs. cpos. de Tan Pichona 56
6L 3L 0L 5S	12 BRITT	R.Zapata	4/57	El Andaluz-Bebé	J.Diaz(h)	6 a 8 cpos. de Red Priel 57
5L 0S 0A 0L	13 BIG CHAMPION	C.Arena-4	4/57	Niquero-Cartulina	R.Pavoni	5 a 2 cpos. de P. de Poblet 52
5L 3L 2L 0S	13aJUDMARY	A.Rivero	4/57	Judgmatic-Marichu	J.Gómez	5 a vs. cpos. de Abonada 56
2L 0L 2L 2L	14 LIONOLITA	R.Espino	4/57	Don Cecilio-Adinolita	N.Barrionuevo	2 a 2 cpos. de G.Hippy 54
4A 4A 0S 0A	15 BELLE POUPEE	M.Escagües	4/57	Liloy-Bambulina	E.Ferro	4 a 6½ cpos. de Arrayana 57

Candid.: BELLE POUPEE (15) — Enem.: Britt (12) — Sport: Crib (6)

ENSAYOS FINALES DE FUERZA

La Adriática, Vuela

Bastante aclaratorio (pese a que se produjeron en la tercera y cuarta pista) son las partidas finales para mañana en La Plata. Nuestros cronometristas destacan a La Adriática pero hay muchas más cosas de valor. Veamos:

1ª Carrera-1.100 Mts.

HIGH SUCCESS, H. Tocci, 600 en 37"3/5; BARBERITO, V. Sánchez, 600 en 37"; PIBE LINDO, J. Martínez, 600 en 38"; DE LUCAS, J. Yalet, 600 en 38"2/5; EL AZULEJO, L. Alzamora, 500 en 31"4/5.

2ª Carrera-1.400 Mts.

ROKOH, H. Olivera, 700 en 44"; SCHERZO, H. Prieto, 700 en 45"2/5; EL VIRGINIANO, L. Haedo, 700 en 44"1/5; EL SILBADOR, L. Alzamora, 700 en 45"; CAP GRESSE, O. Pro, 800 en 51"3/5.

3ª Carrera-1.000 Mts.

SOY VIEJO, J. Yalet, 600 en 39"; PATALEO, R.Pereira, 600 en 39"1/5; TIO OSVALDO, M. Sandoval, 600 en 38"1/5; ALAIN BODY, J. Mansilla, 600 en 37"4/5; TRIUNFLY, O. Telechea, 500 en 1"4/5; CLAUDIO AUGUSTO, C. Cáceres, 500 en 31".

4ª Carrera-1.100 Mts.

TILMANN PET, A. Rivero, 600 en 37"2/5; LA ADRIATICA, C. San'tti, 600 en 36"4/5; SIN DIANA, R. Espino, 600 en 36"4/5; PLATUDA BLANCA, J. Borda, 500 en 31"; HILDA ROCK, J. Fernández, 600 en 38"1/5; FRAGUADITA, C. Arena 500 en 31"2/5.

5ª Carrera-1.200 Mts.

GOOD SIR, C. San'tti, 600 en 37"4/5; PAN DE VIENA, C. Cáceres, 600 en 38"; COUNTRY VAL, J. Maciel 600 en 37"2/5.

6ª Carrera-1.100 Mts.

TROMEN, M. Ledesma, 600 en 38"2/5; PLATUDO CHICO, M. Sandoval, 600 en 39"; TROVERO HIPPY, J. Burgois, 500 en 31"2/5; MANGO PELAO, peón, 600 en 37"2/5; EL QUINTO, H. Olivera, 600 en 37"4/5; CATANGO, J. Tocci, 600 en 38"1/5.

7ª Carrera-1.100 Mts.

SILICATO, J. Corso, 600 en 37"; TARAREANTE, R. Cruz, 600 en 38"1/5; BISOÑO, A. Rivero, 500 en 31"2/5; NEGRO ROLAN, R. Torancio, 500 en 32"; MI ALCAZAR, R. Rodríguez, 500 en 30"4/5; LUCE BIEN, I. Gorrais, 600 en 38"2/5; GREY JUNIOR, H. Ereñú, 500 en 30"3/5; SALVAR, O. Frávega, 500 en 31"1/5.

8ª Carrera-1.100 Mts.

NIÑA STONE, M. Ledesma, 600 en 39"; ARDUINA, L. Haedo, 600 en 37"4/5; ESCORPIANA, L. Tocci, 600 en 38"4/5; SIN EMBLEMA, J. Mansilla, 600 en 39"; DOÑA CAMPA, R. Comas, 600 en 39"2/5; BETTY, C. Arena, 700 en 45".

9ª Carrera-1.100 Mts.

QUIMPER, L. Alzamora, 500 en 31"3/5; RUBIO SUM, R. Cruz, 500 en 30"4/5; MUFFIN, O. Frávega, 500 en 31"2/5; HARD STEEL, A. Rivero, 600 en 38"3/5.

10ª Carrera-1.100 Mts.

PROCESAL, D. Torrilla, 500 en 31"2/5; RANVILLE, C. Ibarba, 600 en 39"; CITY CAR, I. Martínez, 500 en 31"4/5; FRAY SANTIAGO, L. Tocci, 600 en 38"3/5; TANTOLIO, N. Pereyra, 500 en 31"4/5.

11ª Carrera-1.000 Mts.

LINDO MAZO, D. Torrilla, 500 en 31"2/5; MELODIUS KING, C. Cáceres, 500 en 31"; BANDO REAL, J. Yalet, 500 en 31"4/5; POKER ABIERTO, J. Burgois, 500 en 30"3/5; EL OREJUDO, L. Tocci, 500 en 31"2/5; LINDO SUN, H. Olivera, 500 en 31"4/5.

12ª Carrera-1.100 Mts.

ROMARFU, J. Burgois, 600 en 38"2/5; LEGIONARIO, R. Zapata, 500 en 31"2/5; TRIUM CHU, M. Sandoval, 600 en 38"; COLMAR, J.M. Fernández, 600 en 37"3/5; SOLEIADO, J. Igarategui, 600 en 37"4/5.

13ª Carrera-1.400 Mts.

NEW SILVI, O. Frávega, 700 en 43"; ALL NINES, J. Azamor, 800 en 52"1/5; CAP TUDOR, J. Cervantes, 700 en 46":

¡AHORA O NUNCA!

Está Sospechada de Ternera

Por lo que vemos Ferro ya se aburrió de esperar a esta Belle Poupée. La varió por San Isidro, primero y... nada. Después arrancó para el centro ¡y peor! Evidentemente esta desmiente su origen de Liloy, y además ya le llenó la paciencia al entrenador y a la gente de "El Turf". Ahora enfilaron para el Bosque. Y si no resucita por acá, seguro que va para alguna choricería, porque esto de bancar matungones o matungonas ya es de otra época. Y además es imposible, con lo que sale hora a hora. Y todos están en la misma: si sirven que corran, y si ladran, a arar alguna tierra en la provincia de Buenos Aires. Evidentemente La Plata es un medio especial para el rebusque, cuando las cosas no andan en otras latitudes. Ya está linajuda hija de Bambulina le salió un cotejo rebueno. No hay nada y debería hacer dibujos. Hace poco corrió la última en el Argentino y en 1400 metros quedó cuarta de Arrayana en 1' 28" 2/5 con una parva de vales. Si recuerda esto y no le hace mal el aroma de eucaliptus tiene que asesinar... o desistir para siempre.

Mat Boy Está Varado

HAY PROBLEMAS EN MIAMI PARA REPATRIAR AL CRACK

MAT BOY sigue esperando en Miami la oportunidad de volver a nuestro país para cumplir funciones como semental. Pero el tiempo va pasando y algunos problemas en el embarque están complicando el panorama de nuestro crack, caído a raíz de las lesiones que le impidieron continuar su campaña. Se agotan los medios para repatriar al descendiente de Matún pero lo que sería interesante **es que quienes se colgaron en su momento al carro de la victoria dándole los colores y montándole la infraestructura palaciega que lo llevó a la derrota, colaboren en la medida que sea necesario.**

● **ENSAYOS DE SAN ISIDRO**

Escasa actividad en la pista de arena norteña: Así dice el parte: FRAU DEL ROSARIO, H. Libré, 800 en 49"3/5 con 12" de final; HARD MONEY, H. Artigas, 1.100 en 1'11"3/5 de los 2.200 a los 1.100; TIGER BLACK, E. Gramática, 600 en 36" con 12" de final; EL AMARGADO, E. Gramática, 800 en 50"1/5; ADMIRAL CUP, R. Díaz a la par de LA PICARDIA, M. Bertorini, 800 del opuesto en 52".

● **HAY MAS INFORMACIONES**

Meliseo, que sigue ganando clásicos de velocidad, volverá a la actividad en el "Maipú". Así lo informó su cuidador, que le va a dar la preparación debida para que de una vez por todas confirme que es lo mejor de la corta.

Varios con problemas: **Espumante,** pensionista de Eduardo Ferro que fracasó el domingo último tiene problemas en una mano y **El Promotor,** pupilo de Juan A. Maldotti quedó dolorido del anca derecha. Por supuesto, van a tener que "desensillar hasta que aclara" e interrumpir el entrenamiento.

EL SOL TARDIO, LA SANCION TAMBIEN

Aquel "Turbio Cambiazo" de Abril, Terminó mal Para Vercelli

¿Se acuerdan de Sol Tardío? Allá por abril hubo un hecho totalmente confuso en Palermo con respecto al "cambiazo" del caballito que no llegó a correr porque le "retiraron el pasaporte" en la Veterinaria. Un hecho completamente turbio que se silenció hasta la víspera y cuando ya parecía ingresado a "pérdidas y ganancias" apareció un fallo. Por el mismo, se aplican tres meses de suspensión al cuidador **Raúl Vercelli** "al considerar que su actuación fue a todas luces deficiente al no adoptar los recaudos propios de su profesión, que le competen en forma indelegable con lo que ha quedado demostrado una total falta de responsabilidad". De modo tal que seis meses de suspensión, hasta el 8 de octubre (el "affaire" fue el 8 de abril), pero no una explicación demasiado digna. ¿Cuál fue su deficiente actuación? Realmente, un misterio. Además, el parte habla de la confirmación del medicamentoso de Better Apache, los tres meses al cuidador **Carlos Hernán Jiménez** y el distanciamiento del marcador del pingo que sintió el agujazo.

Hubo varias multas de $a 200 a varios cuidadores por no entregar compromisos de monta: **José S. Gómez, Raúl J. Bayardi, Pedro Grillo, Nicolás Ojeda** y **Alberto Gallardo** tendrán que "ponerse", en tanto hubo sanciones efectivas de un mes a **Juan C.Martínez** y **Rubén Carrió,** y de dos al mismo **Rubén Carrió** por no adoptar recaudos para participación de sus pensionistas: una multa a **Domingo Verón** ($a 200) por no cumplir un compromiso de monta, y dos reuniones a **Héctor Artigas,** por molestar con Courchevel, finalmente otra multa de $a 500 para el propietario de Hiladillo. ¿Qué hizo? No adoptó los recaudos necesarios para la actuación de su pensionista.

El presidente de Lotería Nacional, señor Carlos Tejero, anunció el funcionamiento de central de cómputos.

Palermo: Exhibición del "Chiche Nuevo"

De acuerdo a lo anunciado, se realizó anoche una conferencia de prensa para explicar respecto a la incorporación de nuevas máquinas venta-pago en el hipódromo Argentino, recientemente llegadas al país y que oportunamente serán puestas en funcionamiento. Para referirse al acontecimiento hizo uso de la palabra el presidente de Lotería Nacional, señor Carlos Tejero, señalando que "este logro fue alcanzado debido a la inquietud puesta de manifiesto por todas las organizaciones que hacen a la actividad turfística, devolviendo con ello a nuestro hipódromo el sitial que jamás debió perder, reconocido internacionalmente como uno de los mejores". La tecnificación que hoy llega al hipódromo Argentino, dijo Tejero, sufrió una demora de cinco años hecho que hizo que perdiera un 30 por ciento de la recaudación, según un cálculo estimativo.

Explicó además, que la central de cómputos que se instalará en Palermo almacenarán todos los competidores de todas las carreras del día y eventualmente de carreras anteriores y de varios hipódromos a la vez. En la computadora se conecctarán 350 máquinas terminales inteligentes que pueden atender dieciseis tipos de apuestas directas. Esta atención se efectúa en venta, incorporando la apuesta a la computadora y abonando luego de las apuestas, haciendo el control correspondiente de cada una de ellas.

Se hizo además hincapié, que esta etapa no significará erogación alguna al organismo, por tratarse de una demostración temporal de la firma G-Tech Corp, hasta tanto se concrete el acto licitario correspondiente, que se halla en avanzado estado de trámite. Manifestó además Tejero, que las autoridades de Lotería Nacional, cristalizan de tal forma una de las metas anheladas por la reactivación y resurgimiento del turf en nuestro país.

SAN ISIDRO, LA META

Tribunas Ansiosas Buscan la Cadena

Tarde fría al calor de la Cadena. Con este imán, las tribunas sanisidrenses comenzaron a tomar su fisonomía habitual y hay expectativas en torno a la jugada que reúne tantos "dígitos" con el signo pesos. Ya desde el comienzo las emociones que al cierre de la presente edición quedaron traducidas en los siguientes resultados:

1ª Carrera — Premio CEFERINO — 1.800 Metros

CABALLO	JOCKEY	Nº	Gan.	a Gan.	a 2º	a 3º	Pag.
1 ATTACK 57, O.Zapata		(4)	201789		3,85		
2 Sigurisi 57, A. de Arriba		(8)	212832				3,65
3 Somanta 57, J.Val'eso		(9)	272127				2,85
4 Comba 53, A.Scalise		(2)	92877				8,40
5 Noble Zorra 57, R.G'oso		(5)	146430				5,30
6 La Soberbia 57, L.Trivino		(6)	199370				3,90
U Dinasty 53, G.Fern'dez		(1)	8690				90,00
TOTAL			1134035				

No corrieron: Sarydja (3) y Snow Kam (7).
APUESTA EXACTA: (4-8), $a 86,25.
APUESTA TRIFECTA: (4-8-9), $a 331.
Ganada por: 2 cpos., el 3º a 1 cpo., el 4º a ½ pzo., el 5º a ½ cpo. y el 6º a ½ cpo.
Tiempo: 1'53"3/5. Cuidador: J. C. Silva. Caballeriza: La Bo'queña. El ganador es hijo de: Kasteel y Probada. Edad: 4 años.

CANDIDATO DE CRONICA

2ª Carrera — 2.200 Mts.

HIPODROMO SAN ISIDRO

MARCADOR	A GANADOR	A 2º	A 3º
1º 2	2,50		
2º 1			
3º 10			
4º 4			

A Ganador	APUESTA DOBLE	1er. Placé	2do. Placé
50,25			

EXACTA	TRIFECTA
269,00	970,50

EL TIEMPO

MINIMA: A las 8.15 horas 1º7
MAXIMA: 10º9 a las 15 hs.
Humedad: 69%. **Pronóstico:** Algo nublado y frío, mejorando hacia la tarde.

1 Br. Paso 53, W.Blanco
2 Alibi 53, A.Sosa
3 Guicara 53, no corrió
4 Acuñado 54, N.Fernández
5 Gagaceo 53, C.Arena
6 Don Mouche 57, no corrió
7 Mr. Jimmy 57, no corrió
8 Mirón Tel 57, V.Centeno
9 S. Bellaco 57, no corrió
10 Directivo 57, J.Arellano
11 P. Chico 57, R.Ballaccomo
12 Yuquery 53, no corrió

IRENE CON PATENTE

Debuta el Martes en Miami

Noticias procedentes de Estados Unidos, hacen saber que la jocketta argentina **Irene Guimaraes** ha obtenido de las autoridades del turf de Miami la patente correspondiente para actuar, luego del período de prueba de capacidad a que fue sometida. "La Gauchita", como denominan a nuestra correcta jinete debutará el martes próximo en un medio sumamente competitivo donde tendrá que poner en juego todo lo que sabe. Esperemos que muy pronto, los cables nos traigan victorias de su actuación en las pistas yanquis.

● **REELECCION DE CRONISTAS DE TURF**

Ayer se realizó la asamblea y acto eleccionario en la Asociación de Cronistas de Turf de Buenos Aires. Fue reelegido como presidente de la entidad el señor **Salvador Miceli,** a quien secundará como vicepresidente 1º el señor **Roberto H. Moya.** Cabe acotar que sólo una lista se presentó en los comicios.

"Son Categóricos": Correrá en Rosario

El "Clan Bianchi" ataca en cualquier parte del mapa. Ahora, ha puesto la mira en el hipódromo Independencia de Rosario para llevar a **Categórico** a disputar el clásico del 7 de octubre en aquel medio. Está siendo convenientemente preparado el veterano fondista que allá, en los 2.400 metros de la prueba cumbre del calendario rosarino, va a reeditar todas sus actuaciones meritorias en Palermo y San Isidro. Para darle mayor jerarquía a su presencia y estimular a los aficionados rosarinos, podría viajar **Marina Lezcano** para conducir al pingo del stud "De más de 2".

HIPODROMO ARGENTINO

COMPETIDORES Y MONTAS PARA EL SABADO

1ª Carrera-1.800 Mts.-A las 13
Pr. Bastonera
(Com. Apuesta Triple)
1 Español 57, R.Laitán
2 Marocain 57, R.Barrueco
3 Niño Mar 57, J.Sampertini
4 Sinhue 57, R.Cáceres
5 Cross River 57, C.Pezoa
6 Sporting Boy 57, J.Jarcovsky
7 Kalif Khan 57, M.Mercau
8 Sweet Age 57, M.Bertorini
9 Cántico 57, V.Sanguinetti
10 Participe 57, XX
11 Tropic King 57, J.Valdivieso

2ª Carrera-1.600 Mts.-A las 13.35
Pr. Frau Daruma
(Cont. Apuesta Triple)
1 Vasca Morena 57, C.Kaar
2 Dhanaloy 57, J.Valdivieso
3 Cepa 57, M.Lezcano
4 Tanashka 57, J.Martino
5 Equivocada 57, J.Sampertini
6 Bristol Bay 57, R.Sosa
7 La Banquiere 57, V.Sanguinetti
8 Nueva Jersey 57, O.Montenegro
9 Cuaresma 57, R.Riveiro

3ª Carrera-1.100 Mts-A las 14.30
Pr. First Moon
(Fin. Apuesta Triple)
1 Bobolito 57, J.Sampertini
2 El Lio 57, R.Cervantes
3 Guarda El Ojo 57, M.Mercau
4 Red Country 57, C.Monasterolo
5 Mal Hablado 57, W.Marcovecchio
6 Drop Man 57, G.Retorto
7 Drop Man 57, G.Retorto
7 Lindo Clavo 57, C.Pezoa
8 Gran Hugo 57, E.Figueroa
9 Wood Good 57, R.Ricoy
10 Nierclaro 57, M.Bertorini
11 Fray Enrico 57, E.Bortulé
12 Demorado 57, XX
13 Trigoyo 57, R.Cepeda

4ª Carrera-1.600 Mts.-A las 15
Pr. Hira
(Com. Apuesta Doble)
1 Run Wild 56, T.González
2 Corrupto 56, I.Sequeira
3 Permoss 56, J.Maciel
4 Bucanell 56, XX
5 Salvamento 56, M.Sarati
6 Hamid 56, J.Jarcovsky
7 Fray Nómade 56, R.Cervantes
8 Texas Ranger 56, H.Costantino
9 Plenipotenciario 56, H.Artigas
10 Scirpus 56, R.Laitán
11 Great Life 56, N.Mezzotero

5ª Carrera-1.000 Mts.-A las 15.40
Pr. Asian Love
(Fin. Apuesta Doble)
1 Chumheada Bar 57, C.Monasterolo
2 Detropa 57, W.Serrudo
3 Helidita Queen 57, R.Quiroga
4 Pretty Filly 57, H.Costantino
5 Vitel Ria 57, W.Vera
6 Royal Missis 57, H.Libré
7 Destrozadora 57, L.Sosa
8 Proclamada 57, C.Reynoso
9 Snow Vedette 57, E.Bortulé
10 Aliola 57, J.Albornoz
10aMiss Gardenia 57, J.Viola
11 Vouvray 57, J.Valdivieso
12 Albedria 57, J.Oural
13 Tabiaba 57, J.Romero
14 Quefacil 57, J.Valdez
15 Duarcal 57, M.Lezcano
15aOld Margaret 57, N.Oviedo
16 Patty Boom 57, R.Ioselli

6ª Carrera-2.500 Mts.-A las 16.20
Pr. I. e I.F. Correas
(Com. Apuesta Doble Extra)
1 Miss Carlotita 60, R.Pedernera
2 Eternité 61½, V.Sanguinetti
3 Adorable 61½, E.Bortulé
4 Reviens 61½, R.Galloso
5 Twine 61½, M.Lezcano
6 Stall Queen 60, XX
7 María Bethi 60, M.Abregú
8 Fray Candy 61½, XX
9 Ornella Top 61½, J.Valdivieso
10 Overfly 61½, R.Laitán
11 Nice Love 61½, J.Maciel

7ª Carrera - 1.400 Mts. - A las 17
Pr.Segur
(Fin Apuesta Doble Extra)
1 Amanor 57, H.Uñates
2 Caviar 57, C.Pezoa
3 Soy Tango 57, M.Lezcano
4 Nene Solo 57, O.Cosenza
5 Caciquero 57, XX
6 Donly 57, E.Bortulé
7 Carnob 57, H.Castro
7aClarry 57, T.González
8 Prime Honor 57, R.Barrueco
9 Galactic 57, I.Sequeira
10 El Fugado 57, E.Figueroa
11 Che Marino 57, J.Valdivieso
12 Winter Flower 57, R.Díaz
13 Kalmand 57, XX
14 Yator 57, XX
15 Ferveur 57, M.González
16 Lindo Calote 57, R.Galloso.

8ª Carrera - 1.000 Mts. - A las 17.40
Pr. Luz Colorada
(Com.Apuesta Doble Extra)
1 Banal 57, E.Nardi
2 Cosaca 57, R.Galloso
3 Point 57, J.Valdivieso
4 La Petarda 57, W.Serrudo
5 Goal Festival 57, XX.
6 Dream Ball 57, S.Barrera
7 Cecilia Bar 57, XX
8 Languilla 57, R.Rossi
9 Reyart 57, C.Domingo
10 Water Sound 57, XX
11 Carolal 57, R.Durante
12 Rebelle 57, M.Lezcano
13 Eposcal 57, XX

9ª Carrera - 1.400 Mts. - A las 18.20
Pr. Straitly
(Fin Apuesta Doble Extra)
1 Regente 56, C.Kaar
2 Bientot 56, J.Corso
3 Gran Amor 56, M.Mercau
4 Brl Indino 56, XX
5 Ala Talla 56, J.Oural
6 Prosopito 56, H.Prieto
7 Meneguito 56, E.Tejedor
8 Inseguro 56, E.Tejedor
9 Rupah 56, A.Sánchez
10 Rover 56, R.Sosa
11 Revellious 56, I.Sequeira
12 Leading 56, J.Fajardo

10ª Carrera - 1.600 Mts. - A las 19
Pr. Fuyita
(Com.Ap.Doble Extraordin.)
1 Rechinante 56, M.Mezzotero
2 Dim 56, O.Zapata
3 Jus In Case 56, R.Laitán
4 Sight 56, M.Sarati
5 Tabu 56, J.Valdivieso
6 Con Pasaporte 56, XX
7 El Compromiso 56, J.Oural
8 Marinerito 56, J.Mansilla
9 Farrero 56, C.Pezoa
10 Caribbean Sun 56, H.Costantino
11 Chabacano 56, XX
12 El Corralón 56, R.Riveiro

11ª Carrera - 1.400 Mts. - A las 19.45
Pr. Gioconda
(Fin Ap.Doble Extraordin.)
1 Bronco Stone 54, XX
2 Atinente 57, O.Labanca
3 Veto 57, N.Oviedo
4 One Chillen 57, G.Sena
5 Danesco 57, H.Artigas
6 Che Carlitos 57,V.Sanguinetti
7 Talcahuano 57, R.Cáceres
8 Parne 57, A.Giannino
8aPiensa Calistro 57, H.Guías
9 Hurricane Boy.57, A.Tarraño
10 Barbary 57, W.Calderón
10aFull of Sun 57, J.Martino
11 Water Full 57, XX
12 Te de Tilo 54, J.Maciel
13 Pebete 57, R.Riveiro
14 Nakuro 54, R.Sosa
15 Boran 54, XX
16 Contrarlado 57, XX

LA BOHEMIA MIMI SERA DROGADICTA

ROMA, 25 (EFE).— De haber vivido en esta época, la bohemia Mimí hubiera muerto de una sobredosis de droga.

Así lo dice el escenógrafo y director inglés Ken Russell que, fiel a su creencia, hace morir a la protagonista de "La boheme" de una sobredosis de heroína

Y ahora Ken Russell, objeto ya de vivas polémicas por su versión de la ópera "Madame Butterfly", también de Puccini, que llevó al festival de Spoleto, acaba de provocar la reacción de los herederos del compositor italiano.

Pero, Russell, que permanece impasible, ha declarado que está convencido de que Giacomo Puccini (1858-1924), de estar ahora vivo y componiendo, "ciertamente habría hecho 'La boheme' como yo".

La representación legal de la dirección del frontón de Macerata ha salido también en defensa del director inglés alegando que su versión de la ópera de Puccini respeta escrupulosamente la parte musical.

TODO EN POCAS LINEAS

El domingo a las 19 horas, se inaugurará una muestra de óleos en el tradicional Café Tortoni, de la que participará el artista Dedé Wolf.

* * *

Acaba de lanzar su cuarta duración Tito Rodríguez. El **Hachero Correntino** cuyo conjunto integran también R. Marega, J. A. Reyes y L. Zacarías realizará próximamente una serie de presentaciones por el Gran Buenos Aires. Entre los temas más destacados del nuevo LP (un chamamecero oriundo de San Luis del Palmar) se encuentran "El gauchito gil"; "Pintando paisajes" y "Diosa sanluiseña".

* * *

El próximo martes 31, a las 21.30, se presentará en la Sala Casacuberta la tercera función de abono a tres conciertos de la Nueva Sinfonietta de Buenos Aires, dirigida por Gerardo Gandini. El ciclo será organizado por el Centro Municipal San Martín y el Centro de Divulgación Musical.

* * *

El Fogón del Plata, de la cortada de Carabelas, sigue presentando su ciclo de festejos para la población de los santiagueños. Para tal fin, todos los sábados a las 22.30 presenta un importantísimo programa de cantantes que festejan el sentimiento telúrico con la guía de su promotor, el "Michael Jackson" santiagueño, conocido como Tito Martínez.

* * *

El viernes 27 del corriente, a las 19, se presentará en la Unión de Mujeres Argentinas, Catamarca 566, una conferencia titulada "La vida de nuestros indígenas". **La entrada es libre y gratuita.**

* * *

El 1° de agosto, a las 19.30, se llevará a cabo en la Casa de la Cultura de la Municipalidad de Avellaneda, la apertura de la muestra pictórica del plástico Carlos Selva. La misma estará abierta hasta el 16 de agosto y podái visitarse de lunes a viernes de 10 a 22 horas.

LLEGA "BREAKDANCE"

La nueva danza que apasiona a los jóvenes llega a través de "Breackdance", exitoso filme a estrenar mañana.

CARACAS: VEDA SEXUAL EN TV

CARACAS, 25 (ANSA).— Los escabrosos temas que venía presentando la periodista venezolana Marianella Salazar en su programa matutino "¿Qué pasa, Venezuela?", fueron suspendidos al parecer por altos ejecutivos del canal donde se transmite el espacio.

Relacionados con el sexo, los programas que no salieron al aire tiene por títulos: "¿Y ahora, qué hago?"; "¿Soy impotente?"; "¿Frigidez o pobre técnica amatoria?" y "El aborto: ¿crimen o necesidad?".

Dichos programas ya habían sido grabados desde la semana pasada y en ellos intervenían calificados especialistas en la materia.

El espacio "¿Qué pasa, Venezuela?", que se transmite cada mañana por el Canal 4 de "Venevisión", había logrado impactar al público por los temas que en él se plantean. Hace poco la periodista conmocionó a los espectadores cuando trató el caso de la homosexualidad femenina en Venezuela, el cual tituló "Soy lesbiana... ¿Y qué?".

Ayer el popular diario caraqueño "Ultimas Noticias" publicó la información sobre la suspensión "de forma inexplicable" de los mencionados programas.

La medida fue calificada por el citado diario como de "autocensura", ya que la orden de suspender "los candentes pero realistas programas, provino de las más altas esferas de "Venevisión", sin que hasta el momento se haya dado una explicación".

Debido a la fiesta oficial que se celebra en este país, fue imposible consultar a alguno de los ejecutivos del mencionado canal para que explicara el motivo que llevó a la suspensión de "¿Qué pasa, Venezuela?".

Los temas (actuales pero audaces) que Marianela encara tienen, según ella, una sola finalidad: despertar en el televidente la fuerza necesaria para romper con viejos tabúes.

TV PROGRAMA TV

15.30 (7) **LOS ANGELES DE CHARLIE - Serie**
Kate Jackson, Jacklyn Smith. Capítulo de hoy: "Angeles en el aire".

16.00 (2) **AMADA - Teleteatro**
Libertad Lamarque, Ariel Keller.

(9) **DAR EL ALMA - Teletatro**
Raúl Rizzo, Cecilia Maresca.

(11) **NUESTRO CINE**
"Dos amigos y un amor". Pepe Iglesias, Juan Carlos Thorry.

(13) **PELEAR POR LA VIDA - Teleteatro**
Carlos Monzón, Graciela Borges.

16.30 (7) **MUCHAS COSAS - Infantil**
Gachi Ferrari.

17.00 (2) **SOLO DIBUJOS**
Programa infantil.

(9) **TELEJUEGOS - Infantil**
Cecilia Charré.

(13) **EL SHOW DE JERRY LEWIS**
"El caddy". Jerry Lewis, Dean Martin.

17.30 (11) **PLAZA SESAMO - Didáctico**
Raúl Rossi.

18.00 (2) **EL GRAN CHAPARRAL - Serie**
Leif Erickson, Cameron Mitchell.

(9) **EL INCREIBLE HULK - Serie**
Bill Bixby, Lou Ferrigno.

(11) **CUATRO HOMBRES PARA EVA - Teleteatro**
Alberto Closas, Erica Wallner.

18.30 (7) **LOS PITUFOS - Infantil**
Dibujos animados.

19.00 (2) **KUNG FU - Serie**
David Carradine, Radames Pera.

(7) **EL SIMIO DE ORO - Serie**
Stephen Collins, Jeff Mackay. Capítulo de hoy: "Su última oportunidad".

(9) **NUEVEDIARIO - Informativo**
Daniel Mendoza, Juan Carlos Pérez Loizeau.

(11) **LA NOTICIA - Informativo**
Jorge Marchetti.

(13) **DOS VIDAS Y UN DESTINO - Teleteatro**
Rita Terranova, Juan Leyrado.

20.00 (2) **LOS INVASORES - Serie**
Roy Thinnes.

(7) **MESA DE NOTICIAS - Humorístico**
Juan Carlos Mesa, Beatriz Bonnet.

(9) **SUPER AGENTE 86 - Serie**
Don Adams, Barbara Feldon.

(11) **M.A.S.H. - Serie**
Alan Alda, Mike Farrel.

(13) **BUENAS NOCHES ARGENTINA - Informativo**
Equipo periodístico de la emisora.

20.55 (9) **GILA: QUE SE PONGA**
Microprograma humorístico.

21.00 (2) **LAS CALLES DE SAN FRANCISCO - Serie**
Karl Malden, Michael Douglas.

(7) **30 MILLONES - Informativo**
Roberto Maidana.

(9) **GRANDES VALORES DEL TANGO**
Invitados: Ginamaría Hidalgo, María Aurelia Bisutti, Guillermo Rico. Conducción: Silvio Soldán.

(11) **NO TOCA BOTON - Humorístico**
Alberto Olmedo, Susana Traverso.

(13) **LAS 24 HORAS**
"Veinticuatro horas antes de la herencia". Susana Freyre, José Cibrián.

22.00 (2) **STARSKY Y HUTCH - Serie**
David Soul, Paul Michael Glaser.

(7) **LOS GRINGOS - Teleteatro**
Miguel Angel Solá, Carlos Carella, Julio De Grazia, O. Terranova.

(13) **TELEVISION ABIERTA - Periodístico**
"Universidad Nacional: presente y perspectivas.

22.30 (9) **REMINGTON STEELE - Serie**
Stephanie Zimbalist, Pierce Brosnan. Capítulo de hoy: "El adorado palacio celestial".

(11) **LOS GRANDES - Periodístico**
Invitado de hoy: Oscar Alfredo Gálvez. Conducción: Antonio Carrizo.

23.00 (2) **BARETTA - Serie**
Robert Blake, Dana Elcar.

(7) **SITUACION LIMITE - Teleteatro**
"Reportajes". Alicia Bruzzo, Federico Luppi.

23.30 (9) **INCREIBLE PERO REAL**
Casos insólitos.

(11) **LA NOTICIA - Informativo**
Enrique Landi.

(13) **AMOR A LA AMERICANA - Serie**
Elenco rotativo.

24.00 (2) **DINASTIA - Serie**
John Forsythe, Linda Evans.

(7) **TRASNOCHE**
"Petrocelli". Barry Newman. Capítulo de hoy: "Con música para morir".

(11) **NOCHE DE CINE**
"Malas compañías". Beau Bridges, Charles Bronson.

(13) **PRIMERA HORA - Informativo**
Rodolfo Pouza.

(13) **MOMENTO DE MEDITACION**
Charlas espirituales.

SUS CARTAS ESTAN ECHADAS

♡	◇	♡	◇	♣	♡	◇	♠	♣	◇	♠
S	T	M	I	E	E	N	O	V	C	M
♠	♣	♡	♣	◇	♡	♠	♡	♣	◇	♠	♣
E	I	V	T	U	A	N	R	E	I	T	E
◇	♣	◇	♠	♡	◇	♡	♠	♡	◇	♡
D	X	I	A	O	A	D	N	M	O	U	N
♠	◇	♣	◇	♡	♠	◇	♡	♠	♣	◇	♠
Y	O	C	C	T	P	O	E	R	E	R	O
♠	◇	♡	♣	♠	♣	◇	♠	♣	◇	♠
P	R	I	S	S	A	C	O	S	I	S	O

En estos 60 naipes se encuentra encerrado un mensaje para usted. Acaso se trata de un augurio o de una advertencia que no deberá desestimar. Para dar con el mensaje que corresponda al lector, éste debe proceder de la siguen manera: si su nacimiento se ha registrado entre los días 5 y 11 (no importa el mes) elegirá PICAS; si e ha producido entre los días 12 y 19 TREBOL; si lo fue entre los días 20 y 27, DIAMANTE, y finalmente, si su advenimiento al mundo aconteció entre los días 28 y 4, su palo será CORAZONES. Una por su orden leyéndolas de izquierda a derecha, las letras que llevan las cartas correspondientes a la fecha en que nació y escríbalas. Así obtendrá el mensaje.

MURIO AYER EL AUTOR MAURO DE VASCONCELOS

SAN PABLO, Brasil, 25 (Télam).— El autor del libro "Mi planta de naranja - lima", el escritor, actor y productor de televisión, José Mauro de Vasconcelos, falleció ayer, a los 64 años, como consecuencia de serios problemas cardiovasculares que provocaron su deceso, en esta ciudad.

De Mauro, como siempre fue conocido por el pueblo brasileño había nacido en Río de Janeiro, iniciándose como escritor a los 22 años. Se destacó constantemente por su genuino nacionalismo que tradujo en sus obras literarias, mostrando vivencias autobiográficas, personajes cotidianos de la comunidad y manteniendo un lenguaje que lo identificó.

Reconocido internacionalmente por su libro "Mi planta de naranja - lima", que superó en este país el millón de ejemplares vendidos y traducido al italiano, alemán, inglés, noruego, sueco, dinamarqués, polaco, francés, holandés, japonés y castellano, formó parte de una trilogía autobiográfica.

Su principal éxito literario; "Mi planta de naranja - lima", fue llevado al cine por Aurelio Teixeira, donde Julio César Cruz encarnó a Zé Mauro, mientras el cineasta fue el co protagonista. La crítica señaló que Vasconcelos fue un auténtico fenómeno en las letras latinoamericanas, porque sin entrar en la profundidad de los narradores contemporáneos de este continente, supo captar una visión tierna al tratar los temas del desarraigo en las regiones más desamparadas del Brasil.

También trabajó como actor en el cine, en filmes que el calificó de importantes: "La garganta del diablo" y "La isla", acompañado por intérpretes como Norma Benguell y Odette Lara, totalizando nueve películas.

ANULAN UNA CONCESION RADIAL

El gobierno dejó sin efecto la concesión de la licencia para la explotación de LT 11 Radiodifusora de Concepción del Uruguay, que había sido otorgada durante el régimen militar a Radiodifusora Concepción, Sociedad Anónima integrada por Alejandro Marcelo y Martín Sáenz Valiente, se informó ayer oficialmente.

La adjudicación de la emisora de radio entrerriana había sido dispuesta el 26 de noviembre de 1981 a través del Decreto 2047 y ahora, mediante el Decreto 2229, el Poder Ejecutivo dispuso la anulación de esa concesión.

En los considerandos del decreto se puntualiza que "el inciso c) del artículo 33 del pliego de bases y condiciones para concursos de estaciones de radiodifusión a privatizar, dispone que la toma de posesión de la estación debía verificarse dentro de los quince días de la acreditación de la constitución de la persona jurídica".

A ELLOS LES SOBRA LA PLATA

LONDRES, 25 (EFE).— La galería de arte "Sotheby's" vendió un total de 401 millones de libras esterlinas (529 millones de dólares) en las diversas subastas celebradas en distintas ciudades occidentales en 1983 - 1984, según se informó en Londres.

En esta temporada se batieron records en la casa londinense: el primero de ellos, por la venta pública de los "Evangelios" de Enrique de León, en diciembre de 1983, por cuyo manuscrito —salido de las manos de los amanuenses de la abadía Alemana de Helmarshausen (finales del siglo XII)— se pagaron 8,1 millones de libras esterlinas (10,7 millones de dólares).

El segundo record correspondió a la subasta de un paisaje de Folkestone, pintado por el británico Turner, por el que se abonaron 7,3 millones de libras esterlinas (9,7 millones de dólares).

TV COLOR
Ctdo. $a 39.900.-
Téngalo en 48 Cuotas fijas de: **$a 1.900.-**
int. a venc. 62.45% t/financ. $a 91.200
Av. VALENTIN ALSINA 3676
V. Alsina 6 cuadras del puente

CIRCO YOVANOVICH
INFORMA:
Todas las empresas, sindicatos, jardines de infantes, escuelas primarias y demás reparticiones interesadas en realizar funciones especiales durante la semana y Día del Niño, o en fecha a designar, deben dirigirse con anticipación, en horarios de oficina, al CIRCO YOVANOVICH, en La Boca, sito en Almirante Brown 165.

LOS ANGELES.— Una estatua en homenaje al fallecido actor John Wayne fue inaugurada aquí como parte de las celebraciones organizadas por la ciudad de Los Angeles con motivo de la próxima realización de los Juegos Olímpicos.

En la plaza Great Western se emplazó una estatua en bronce del actor, naturalmente a caballo, de 21 pies de altura y a la ceremonia de inauguración asistieron James Stewart, los siete hijos del actor desaparecido hace tres años atrás y sus 23 nietos.

* * *

CANNES.— La novela "Il deserto della Libia", de Mario Tobino, será llevado a la pantalla por Dino Risi en un filme que se titulará "Scemo di Guerra" (Tonto de guerra) y cuyo costo de producción será de 4.500 millones de liras. Así lo informó en Cannes el productor Adriano De Micheli, quien, junto a Pio Angeletti es titular de la "Dean Film" y que acaba de firmar un acuerdo de coproducción con la empresa francesa MLF. Intérpretes principales serán Jerry Calá y Colouche. El rodaje comenzará a fines de setiembre en Egipto.

* * *

LIMA.— Comenzó esta semana en la capital peruana un ciclo de cine políticamente comprometido a cargo del director germano-occidental Peter Lilienthal, radicado en Uruguay, quien vino a Lima invitado por el Instituto Goethe y la Asociación de Cineastas del Perú, patrocinadores del ciclo.

Se abrió el ciclo con Malatesta (vida de un anárquista en EE.UU.) y seguirá diariamente con La victoria (Chile bajo Allende), Hay paz en el país (Chile bajo Pinochet), David (una familia judía bajo el nazismo) y la insurrección (la revolución sandinista en Nicaragua).

* * *

MADRID.— El premio de periodismo "Ortega y Gasset" fue convocado en Madrid para los artículos, reportajes e informaciones escritos o gráficos firmados, publicados en diarios o revistas en lengua española.

El premio, dotado con un millón de pesetas (6.000 dólares) y una obra del escultor Pablo Serrano, está patrocinado por "Prisa", la sociedad editora del diario español "El País".

El jurado prestará atención especial a los trabajos de periodismo de investigación, a los que desarrollen nuevas técnicas profesionales y a los que se distingan por su innovación, señala la convocatoria.

* * *

BOGOTA.— el grupo de teatro La Candelaria de Bogotá participará del 10 al 20 de agosto próximo en el Festival Latinoamericano de Nueva York, que reunirá a los más grandes productores de Estados Unidos, Latinoamérica y el Caribe.

La gran riqueza y diversidad de las manifestaciones teatrales de la Candelaria podrán apreciarse con su obra "Diálogo del rebusque", de Santiago García.

El IV Festival de la Cultura Latinoamericana incluye además música, cine, pintura y literatura, donde sobresale la gran experiencia de la Argentina, Brasil, Colombia, Cuba, Puerto Rico, México y Nicaragua.

* * *

MEXICO.— Cansada pero con un ánimo deslumbrante la joven cantante mexicana Yuri afirmó que desde el inicio de su carrera ha sido víctima de los enlaces ficticios de noviazgo que le han sido adjudicados, con una serie de artistas de su edad.

La atractiva rubia, de 21 años y 9 en la actividad artística, que recientemente regresó a su país de una breve y exitosa visita a Chile, dijo a UPI que no require de ese tipo de publicidad para engrandecer su figura.

Yuridia Valenzuela Canseco, su nombre real, pese a la corta edad, demuestra una gran experiencia por su larga trayectoria tanto en el canto, la televisión como el baile, y un ánimo a simple vista pese a la saturada agenda de trabajo.

* * *

NUEVA YORK.— La famosa brasileña Eliana Pitman contrajo matrimonio ayer en la ciudad de Nueva York, declarando a los periodistas que se sentía muy contenta y que amaba a Michel. Sobre la luna de miel no quiso precisar datos.

FACUNDO CABRAL: LE SACARON LA VESICULA

ROSARIO, 25 (De nuestro corresponsal).— El cantante argentino Facundo Cabral, fue intervenido quirúrgicamente esta mañana en un sanatorio privado de Rosario, donde se encontraba internado desde el lunes último a causa de haber recrudecido una dolencia hepática que lo afectaba.

Fuentes médicas señalaron hoy que la operación se inició a las 8, tal como estaba previsto, y que durante la misma se le practicó la extirpación de la vesícula y además una exploración de la vía biliar.

Asimismo, la fuente informó que la operación finalizó luego de las 9,45, y que la misma es considerada exitosa, a la vez que Facundo Cabral presenta un cuatro posoperatorio "satisfactorio".

El paciente padecía de una afección biliar que con el correr del tiempo le ocasionó una pancreatitis aguda, razón por la cual se resolvió la intervención quirúrgica.

Facundo Cabral recientemente cumplió una actuación en Bariloche, durante la cual su mal se agravó, por lo que fue trasladado a Rosario ya que meses atrás había estado internado en el mismo sanatorio en que fue intervenido hoy.

En aquella oportunidad habían diagnosticado "pancreatitis aguda" y se le aconsejó que debía someterse a una operación para solucionar definitivamente el problema hepático, pero dado los compromisos artísticos ya firmados, Cabral zafó del consejo y por un pequeño tiempo estuvo sin mayores inconvenientes.

Julio Iglesias Bate un Record

NUEVA YORK, 25 (UPI).— Julio Iglesias marcará un record en el mes de septiembre en esta ciudad, al cobrar 30 dólares por las mejores localidades del teatro Radio City Music Hall.

La marca que tenían hasta ahora los cantantes hispanoamericanos era de 25 dólares por las entradas más caras, precio por el cual también se presentó el cantante español en marzo del año pasado.

El venezolano José Luis Rodríguez, el mexicano José José, el español Raphael —por ejemplo— también cobraron 25 dólares

TRAS ESCANDALO, NEGOCIO PARA MISS PORNOGRAFICA

NUEVA YORK, 25 (EFE).— El editor de "Penthouse" Bob Guccione, estima que la revista puede obtener alrededor de 10 millones de dólares por la venta del número de este mes en el que aparecen fotografías de la destronada "Mis América", Vanessa Williams.

Los responsables de la publicación decidieron adelantar la difusión del número de setiembre. El lunes se pusieron a la venta cinco millones de ejemplares, que prácticamente ya se han agotado.

La revista incluye un reportaje fotográfico de Vanessa Williams, la primera mujer negra que obtuvo el año pasado la corona de "Miss América", posando desnuda en compañía de otra modelo también de color.

Vanessa, que anunció el lunes la decisión de renunciar al título, sufre una "fuerte depresión" que la ha obligado a someterse a una cura psiquiátrica, dijo su padre, Wilton Williams.

"Ha sido una traumática experiencia para toda la familia", declaró abatido Williams

La joven, de 21 años, declaró ayer en la televisión que no había dado permiso para la publicación del reportaje, realizado hace dos años por el fotógrafo Tom Chiapel.

El editor de la revista, Bob Guccione, manifestó haber tenido que dar a Chiapel la suma más alta jamás pagada por "Penthouse" por un reportaje.

La joven está considerando la posibilidad de presentar querella contra "Penthouse" por haber publicado el reportaje sin su consentimiento.

USTED Y LOS ASTROS

ACUARIO
(21 de enero al 19 de febrero)
Buen día de trabajo, pero no deje nada librado al azar. En amor, encuentro feliz. Colabore en el hogar.

PISCIS
(20 de febrero al 20 de marzo)
Se aclara situación difícil en su trabajo. En amor, se confirma presentimiento. Active tareas familiares.

ARIES
(21 de marzo al 20 de abril)
No permita retrasos en tareas bien encaminadas. En amor, de usted depende el éxito. Se confirma plan familiar.

TAURO
(21 de abril al 22 de mayo)
Active asunto de trabajo, posibilidades favorables. En amor, se aclaran dudas. No olvide asunto familiar.

GEMINIS
(23 de mayo al 21 de junio)
Tome una decisión en plan de trabajo. En amor, sea sincero consigo mismo. Buena noticia en el hogar. Salud

CANCER
(22 de junio al 21 de julio)
Se aleja inconveniente de trabajo, amigo trae la solución. En amor, altibajos, sea prudente. Cuide la salud.

LEO
(22 de julio al 21 de agosto)
Cambio en su trabajo, enfrente los hechos con fe. En amor, no de motivos de discusión. Alegría por noticia.

VIRGO
(22 de agosto al 22 de setiembre)
Se confirman nuevas tareas, pero no olvide las actuales. En amor, se aleja inconveniente. Active proyecto personal.

LIBRA
(23 de setiembre al 22 de octubre)
Buen día de trabajo, salen adelante planes. En amor, armonía y comprensión. Colabore con familiares en tarea.

ESCORPIO
(23 de octubre al 21 de noviembre)
Es el momento de activar tareas, apoyo de superiores. En amor, sepa esperar. Se confirma plan personal.

SAGITARIO
(22 de noviembre al 21 de diciembre)
No se desanime ante retraso en plan de trabajo. En amor obre con simpatía y comprensión. Noticia en el hogar.

CAPRICORNIO
(22 de diciembre al 20 de enero)
Colabore con compañeros en tareas. En amor, analice sus inconvenientes y verá la solución. Plan en el hogar.

SI ALGO FALTABA SOBRE SEXO, YA LLEGA PIERA

Se estrenará mañana la realización italiana de Marco Ferrari "La historia de Piera". Este filme, que tiene como luminarias a Isabelle Huppert, Marcello Mastroiani y Hanna Schygulla, nos ofrece la intimidad de una familia en la que se destaca, precisamente, Piera. Desde muy niña contempla las infidelidades y los devaneos amorosos de su madre, luchando consigo misma para ignorarlos. En el personaje que representa Piera se han reunido casos traumáticos que van desde la distorsión de la realidad a la sexualidad infantil, hasta llegar a la obsesionante atracción que tiene hacia su progenitor. Así desfilarán situaciones extrañas que penetran en un mundo irreal.

PALABRAS CRUZADAS

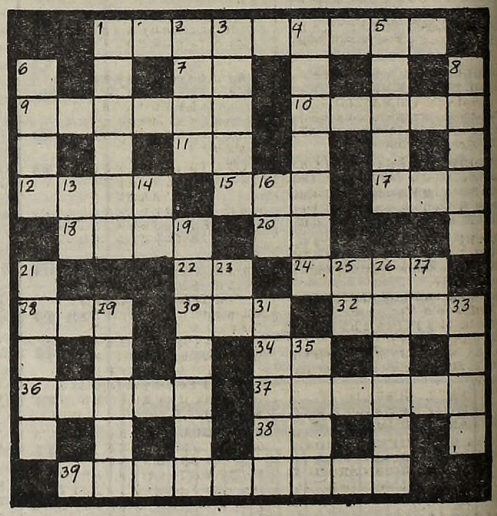

HORIZONTALES

1) Departamento de Colombia. 7) Antigua moneda romana. 9) Que tiene fija la atención en algo. 10) Mineral siliceo. 11) Sigla de Ante meridiano. 12) Aretes, pendientes. 15) De esta manera. 17) Ansar. 18) Hagan servir para algo. 20) Afirmación en dialecto provenzal. 22) Abreviatura de idem. 24) De figura de óvalo. 28) Cuerpo delgado y rígido que acaba en punta aguda. 30) Conjunto del reino inorgánico de un país. 32) Enlazar. 34) Artículo neutro. 36) Tener por cierto una cosa. 37) Media caña en hueco que se labra en algunas columnas. 38) Tate. 39) Que mejora una cosa.

VERTICALES

1) Gratos, placenteros. 2) Vasta, dilatada. 3) Empieza a mostrarse. 4) Cada uno de los dos círculos menores paralelos al Ecuador. 5) Bañado de luz. 6) Prenda de vestir suelta, larga y sin mangas. 8) Dar vuelta un cuerpo alrededor de su eje. 13) Símbolo químico del rutenio. 14) Forma del pronombre personal. 16) Bajo, debajo de. 19) Región del oeste de Africa. 21) Relativo a la epopeya. 23) Preposición. 25) Se encamina. 26) Atacar, obstruir. 27) Artículo determinado. 29) Ponga más lejos. 31) Cada una de las membranas externas de los peces. 33) Parte del río próxima a su desembocadura, pl. 35) Atreverse.

(La solución mañana)

A		I	L	O		A	S	A		O	C	
V	A		O	C	A		O	P	A		O	
A		E	M	A		A	L	I		A	D	
L	A	C	A	S	A		A	C	E	B	O	
	S	O	S	O		O	S	E	R	A		
O		S		A	R			A		P		
P	A		C	O	L	E	R	A		M	A	
E	S	A		B	A	N	O		C	A	L	
R	O	C	A		S	A		B	A	L	A	
E		A	N	A			T	E		A	B	
T	A		I	R	O	N	I	C	O		R	
A		A	S	A	R	A	C	A		R	A	

(Solución del problema anterior)

PARA QUE NADIE DEJE DE VERLO
FUNCIONES EXTRAS
JUEVES 26 y VIERNES 27
17 y 20,30 hs.

HOY 20,30 hs.

CIRCO DE MOSCÚ
LUNA PARK
Presenta Cooperadora Hospital de Niños

FUNCIONES:
Martes 24 y Miercoles 25: 20,30 hs.
Jueves 26 y Viernes 27: 17 y 20,30 hs.
Sábados: 15 - 18,30 y 22 hs.
Domingos: 15,30 y 19,30 hs.
LOCALIDADES EN VENTA de 10 a 20 hs. hasta 7 días de anticipación.
ENTRADAS GENERALES
Mayores $ 150 - Menores $ 100
Menores de 5 años GRATIS

GUIA DE CINES Y TEATROS ★ GUIA DE CINES Y TEATROS ★ GUIA DE CINES Y TEATROS

TEATROS

TEATRO COLON. 35-5414. MIERCOLES 25 a las 21: 4º Func. del Abono Especial. Opera "LUCIA DI LAMMERMOOR", de G. Donizetti. Con: Negri, Pastine, Yost, Cassinelli, Soto, Calamera, Mastrango. Dir. de Orq. Juan Emilio Martini. Dir. Coro: A. Máspero. Escenografía: E. Bordolini. Vest.: (1972) J. Varona. Supev. Coreog.: G. Mollajoli. Orq. y Coro Est. del T. Colón. Sob. de Ab. (únic. loc. altas lat. y de pie) en vta. BOLETERIA: Todos los días, de 10 a 20 en Tucumán 1111.

★ **MUNICIPAL GRAL. SAN MARTIN. Corrientes 1530. 46;8611. —Sala M. Coronado.** Sáb. a las 15.30: "LA BELLA Y LA BESTIA" de A. Bufano por el Grupo de Titiriteros del TMGSM. Pl.: $a 60. Men.: $a 40. Sáb. a las 22 (Estreno): "GALILEO GALILEI" de Bertolt Brecht. Con G. Araujo y A. de Grazia. Dir.: Jaime Kogan. Pl.: $a 80. Pull.: $a 65.
—**Casacuberta.** Hoy a las 21.30: CICLO VOCES: CIPE LINCOVSKY. Pl.: $a 80. Juev. a las 21.30 (Func. pop.): "MEDIDA POR MEDIDA" de W. Shakespeare. Con A. Berdaxagar y A. Braga. Dir.: Laura Yusem. Pl.: $a 40.
—**Sala Cunill Cabanellas.** Hoy a las 21.30: "CONTRA LA SEDUCCION", s/textos y canciones de Bertolt Brecht. Con A. M. Casó y O. Lovero. Dir. M. Iedvabni. Pl. $a 100.

★ **PTE. ALVEAR 1659. 46-6076.** Hoy a las 16: "SALTIMBANQUIS" fábula musical para chicos y grandes con grandes y chicos. Loc. $a 60. Hoy a las 21.30: Cía. de Danzas Contemporáneas: "NUCLEODANZA". Dir. Margarita Bali y Susana Tambutti. Loc. $a 70. Loc. en vta. c/ días de antic.

★ **ALFIL. Corrientes 1753. 40-7575.** LUIS BRANDONI, MARTA BIANCHI y JULIO DE GRAZIA en
PAPI
de Carlos Gorostiza. Con Darío Grandinetti. Dir. Gral. David Stivel. Mar. a vier. a las 21.30. Sáb. a las 21 y 23. Dgos. a las 20.30.

★ **ASTRAL. Corrientes 1639. 46-5707/9964.** JORGE PORCEL y ALBERTO OLMEDO en
VUELVEN LOS GUAPOS
Con Naanim Timoyko, Mario Sapag y César Bertrand. Mar a dgos. a las 21 y 23.15. Sáb. trasn. 1.30.

★ **ATENEO. Paraguay 918. 311-2888.** Sáb. y dgo. a las 15 y 17: "PELITO" el éxito de la TV ahora en teatro. Hoy a las 21.30: "ADIOS MAMA", con T. Biral y M.R. Gallo. Dgos. a las 19.

★ **BAMBALINAS. Chacabuco 927. 27-0819.** Miér. a las 21.30: "MUERTE ACCIDENTAL DE UN ANARQUISTA", de Darío Fo.

★ **BLANCA PODESTA. Corrientes 1283. 35-2592.** CARLOS ANDRES CALVO y RICARDO DARIN en
EXTRAÑA PAREJA
La obra de Neil Simon. Dir. Carlos Moreno. Miér. a vier. a las 21. Sáb. a las 21 y 23.15. Dgos. a las 17.45 y 20. S.r.

★ **BUENOS AIRES. Rodríguez Peña 407.** Cont. desde las 13. Sáb. desde las 15: "OSADIA Y SEXO I". A las 21 y 23.15: "OSADIA Y SEXO II" con los mejores desnudos. P.m.18. Sáb. trasn. 1.15.

★ **DEL GLOBO. M. T. de Alvear 1155. 393-8351.** ESTEBAN MELLINO en:
SALVEN A SEBASTIAN
Una comedia con profundo mensaje. Mart. a vier. a las 21. Sáb. a las 20 y 22.30. Dgos. a las 19.30.

★ **FLORIDA. Florida 165. 30-5360.** Presenta: "CADA VEZ MAS". Con Moira Star y las Florida Sexy Chicas. Coreog. R. Campos. Cont. lun. a vier. de 13 a 22. Sáb. a las 18 a 1.30. P.m.18.

★ **LICEO. Rivadavia y Paraná. 38-4291.** DOMINGO 5 DE AGOSTO DESPEDIDA. China Zorrilla y Carlos Perciavalle en:
DIARIO PRIVADO DE ADAN Y EVA
De Mark Twain. Mar. a juev. a las 21. Vier. a las 21 y 23. Sáb. a las 20, 22 y trasn. 0. Dgos. a las 18 y 20.

★ **LOLA MEMBRIVES. Corrientes 1280. 35-2108.** Sensacional presentación de:
NACHA GUEVARA
En "Aquí estoy". Mar. a vier. a las 21. Sáb. a las 20.30 y 23. Dgo. a las 20.

★ **LOLA MEMBRIVES. Corrientes 1280. 35-2108.** Gran espectáculo infantil: "EL SHOW DE CAROZO Y NARIZOTA". Lun. a vier. a las 16. Sáb. a las 16 y 18. Dgos. a las 15 y 17.

★ **LORANGE. Corrientes 1372. 45-7386.** Domingo 29 DESPEDIDA. VIRGINIA LAGO y gran elenco en
LA PIAF
P.m.18. La obra de Pam Gems. Mar. a vier. a las 21. Sáb. á las 22. Dgos. a las 20.30.

★ **LORANGE. Corrientes 1372. 45-7386.** Roberto Catarineu y Andrea Tenuta en "NARICES". Libro y dir.: Hugo Midón. Lun. a vier. a las 15.30. Sáb. y dgos. a las 15 y 17.

★ **MAIPO. Esmeralda 443. 392-4882.** SUSANA GIMENEZ en:
LA MUJER DEL AÑO
Actuación especial de Arturo Puig. Con Aída Luz, Luz Kerz y Maurice Jouvet. Miér. a dgos. a las 21 y 23. Loc. en vta. Diariamente a las 15 y 17: "LA REVISTA DE LAS TRILLIZAS", con las Trillizas de Oro. Nuevo espectáculo para chicos. Dir. C. Perciavalle.

★ **METROPOLITAN 1. Corrientes 1343. 40-0816.** Beatriz Taibo y Gianni Lunadei en
ENTRETELONES
La obra de M. Frayn. Gran elenco. Dir. A. Herold. Mar. a vier. a las 21.30. Sáb. a las 20.30 y 23. Dgos. a las 18.30 y 21.

★ **NACIONAL CERVANTES. Libertad 815. 45-4224.** Juev. a sáb. a las 18. Dgos. a las 22: "DES TIEMPO", de E. Griffero. Juev. a sáb. a las 19.45. Dgos. a las 17.30: "PRINCIPE AZUL", de E. Griffero. Mar. a sáb. a las 21.30. Dgos. a las 19: "EL CAMPO", de G. Gambaro. Pl. $a 150.

★ **OLIMPIA. Sarmiento 777. 40-2678.** La obra de Paul Zindel: "EL EFECTO DE LOS RAYOS GAMMA SOBRE LAS CALENDULAS". Dir. Carlos Rivas. Juev. y vier. a las 21.30. Sáb. a las 22. Dgos. a las 21. Juev. pop.

★ **PARADISE. Corrientes 827.** Cont. de lunes a domingos de 20 a 4: HOT STRIP: "DESNUD... EN PARADISE". Con las mujeres más excitantes de Buenos Aires. P.m.18.

★ **PREMIER. Corrientes 1565. 46-2113.** Sergio Velasco Ferrero y Luisa Albinoni en:
EL CHAMPAN LAS PONE MIMOSAS
Con Rolo Puente y María Rosa Fugazot. Dir. Gral. G. Sofovich. Hoy a las 21 y 23. Sáb. trasn.

★ **REGINA. Av. Santa Fe 1235. 44-5470.** Actuaciones de JOSE MARIA VILCHES. Mar. a las 19.30. Dgos. a las 21: "EL BULULU". Mar. a juev. a las 21.30. Vier. a las 22. Sáb. a las 21 y 23. Dgos. a las 19.15: "DONDE MADURA EL LIMONERO". Vier. a las 19.30: "A LAS MIL MARAVILLAS". Loc. en vta.

★ **TABARIS. Corrientes 831. 392-8509.** MORIA CASAN, JAVIER PORTALES, CARMEN BARBIERI y MARIO SANCHEZ en
LA PATOTA REVISTERA
Con: Mario Castiglione, "Dúo Contrapeso" y gran elenco. Libro y dir. gral. Hugo Sofovich. Mar. a dgos. a las 21 y 23. Sáb. trasn. 1.30.

★ **TABARIS. Corrientes 831. 392-8509.** Brillante comedia musical infantil: "EL VIAJE MAGICO DE LORENA PAOLA". Libro y dir. Hugo Sofovich. A las 15.30 y 17.30.

VARIEDADES

★ **LUNA PARK. Corrientes 99. 311-1990/5100. 312-2135/2538.** Por siempre distinto el grandioso
CIRCO DE MOSCU
Horarios: Martes a viernes a las 20.30. Sábados a las 15, 18.30 y 22. Domingos a las 15.30 y 19.30. Lunes descanso. Loc. desde $a 150. Menores $a 100. Loc. en vta. de 10 a 20 hasta con 7 días de anticip. DESPEDIDA 12 DE AGOSTO.

CINES

★ **A.B.C. Esmeralda 506. 392-9506.** Cont. de 10 a 2. En vivo un increíble show con las sexy girls más jóvenes y hermosas de Buenos Aires. Los filmes prohibidos. Estrictamente P.m.18.

★ **ADAN 1. Corrientes 959. 393-6115.** A las 13.10, 15.10, 17.10, 19.10, 21.10 y 23.10:
PORKY'S
P.m.18. La comedia más picaresca de todos los tiempos. Sábado trasnoche: 1.

★ **ADAN 2. Corrientes 959. 393-6115.** A las 13.35, 15.50, 18.5, 20.20 y 22.40:
LA TRAVIATA
S.r. Con Teresa Stratas y Plácido Domingo. Dir. Franco Zeffirelli. Sábado trasnoche: 1.

★ **ALFA. Lavalle 842. 392-1114.** A las 13.5, 15.20, 17.45, 20.20 y 22.55:
EL TAXISTA
P.m.13. Con Alberto Sordi, Federico Fellini y Silvana Pampanini. A las 13, 15.15, 17.30, 20 y 22.35: Notic. Sáb. trasn.

★ **ALFIL. Corrientes 1753. 40-7575.** A las 13.45, 15.20, 16.55 y 18.30:
ANTEOJITO Y ANTIFAZ
Mil intentos y un invento. Noche: Ver Cartelera de Teatros.

★ **AMBASSADOR. Lavalle 777. 392-9700.** A las 13, 15, 17, 19, 21 y 23:
SALVESE QUIEN PUEDA
S.r. Con J. Porcel y A. Olmedo. A las 14.40, 16.40, 18.40, 20.40 y 22.40: Notic. Sáb. trasn. 1.

★ **AMERICA. Callao 1057. 41-3818.** A las 13.35, 15.55, 18.20, 20.45 y 23.10:
SOY O NO SOY
S.r. Con Mel Brooks y Anne Bancroft. Dir.: Alan Johnson. A las 13.20, 15.35, 17.55, 20.20 y 22.45: Notic. Sáb. trasn.: 1.20.

★ **ARIZONA. Lavalle 727. 392-6967.** Continuado 13.5, 16.30, 19.55, 23.20 y sáb. trasn. 1:
DECAMERON PROHIBIDISIMO
Cont. 14.40, 18.5 y 21.30: VACACIONES ARDIENTES. P.m.18.

★ **ATLAS. Lavalle 869. 392-1936.** A las 13.10, 15.40, 18.10, 20.40 y 23.10: Camila. P.m.13.

★ **ATLAS RECOLETA. Guido 1952. 801-2006.** A las 15.25, 17.20, 19.10, 21.5 y 23: Zelig. S.r.

★ **AVENIDA. Avda. de Mayo 675.** Cont. 11, 14.30, 18.30 y 22.20: Psicosis; 12.40, 16.30 y 20.30: Con el lazo en el cuello. P.m.18.

★ **BIARRITZ. Suipacha 482. 392-0356.** A las 13, 14.55, 16.50, 19, 21.5 y 23.25: Class. P.m.18.

★ **BROADWAY. Corrientes 1155. 35-2345.** A las 13.40, 15.55, 18.15, 20.40 y 23:
SOY O NO SOY
S.r. Con Mel Brooks y Anne Bancroft. A las 15.35, 17.55, 20.20 y 22.40: Notic. sáb. trasn. 1.20.

★ **CALLAO. Callao 27. 40-1898.** A las 14.15, 16.25, 18.40, 21 y 23.10: Dos pelotazos en contra. S.r.

★ **CAPITOL. Santa Fe 1848. 44-2379.** A las 14, 16.15, 18.30, 20.50 y 23.10: Los locos de Cannoball. S.r.

★ **CERVANTES. Belgrano 1820. 38-2698.** Cont. 15, 19 y 23: Pasajeros de una pesadilla; 17 y 21: Plata dulce. P.m.18.

★ **CINEMATECA ARGENTINA. Sarmiento 2255. 48-2170.** A las 18, 20 y 22: Drácula, de John Badham. Con Frank Langella y Laurence Olivier. P.m.18.

★ **CINEMA UNO. Suipacha 460. 392-1112.** A las 13.00, 14.55, 16.50, 18.55, 21.5 y 23.15:
PASAJEROS DE UNA PESADILLA
P.m.18. Con Federico Luppi y Alicia Bruzzo. A las 14.45, 16.40, 18.35, 20.45 y 22.55: Notic. Sáb. trasn. 1.30.

★ **CONCORDE. Lavalle 925. 35-1850.** A las 13.5, 15.5, 17.5, 19.5, 21.10 y 23.20:
LA JAULA DE LAS LOCAS
P.m.18. Con Ugo Tognazzi y Michele Serrault. A las 14.55, 16.55, 18.55, 20.50 y 23.5: Notic. Sáb. trasn. 1.15.

★ **COSMOS 70. Corrientes 2046. 49-0862.** Cont. 13.50, 15.15, 16.40 y 18: LA REINA DE LAS NIEVES. S.r. A las 19.30, 21.20 y 23.10: SIN TESTIGOS. S.r. Un filme magistral de Nikita Milajkov.

★ **ELECTRIC. Lavalle 836. 392-1846.** Cont. desde las 13: VICIOS ARDIENTES: EMANUELLE ESCLAVA DE LA CORRUPCION. P.m.18. Sáb. trasn.

★ **EMPIRE. H. Yrigoyen 1934. 47-8770.** A las 14, 18.15 y 22.40: EL BEBE DE ROSEMARY: 16.10 y 20.35: EL INQUILINO. P.m. 18. Festival ROMAN POLANSKI.

★ **GAUMONT. Rivadavia 1635. 40-3050.** A las 14.50, 17.30, 20.10 y 22.50: Esto es cinerama S.r.

★ **GRAN REX. Corrientes 857. 392-8000. A las 12.50, 14.45, 16.45, 18.50, 21 y 23.15:**
TAL PARA CUAL
S.r. Con Olivia Newton-John y John Travolta. Dir. John Herzfeld. A las 14.30, 16.30, 18.30, 20.40 y 22.50: Notic. Sáb. trasn. 1.30. En breve: Breakdance.

★ **GRAND SPLENDID. Santa Fe 1860. 44-0808.** A las 13, 15.10, 17.45, 20.25, 23 y sáb. trasn. 1.30:
EL TAXISTA
P.m.13. Interpretada y dirigida por Alberto Sordi. A las 17.20, 20 y 22.35: Notic.

★ **GRAN VICTORIA. Av. de Mayo 882. 34-1493.** Cont. dde. las 8: Las noches sexuales de Drácula; Ardiente y pecadora; La preferida de la clase. P.m.18.

★ **IGUAZU. Lavalle 940. 393-9931.** A las 13.10, 15.40, 18.10, 20.35 y 23:
INDIANA JONES Y EL TEMPLO DE LA PERDICION
Con H. Ford y K. Capshaw. Dir. S. Spielberg. P.m.13. A las 15.20, 17.50, 20.15 y 22.40: Notic. Sáb. trasn. 1.30.

★ **LARA. Av. de Mayo 1225. 38-6966.** A las 14.30, 18.15 y 22: Rollerball; 13, 16.35 y 20.20: El laberinto.

★ **LEOPOLDO LUGONES. Corrientes 1530. 46-8611.** A las 15, 17, 19, 21 y 23: La sospecha. Dir. Alfred Hitchcock. Con Cary Grant y Joan Fontaine. Pl. $a 30. S.r.

★ **LIBERTADOR. Corrientes 1334.** A las 13.15, 15.40, 18.20, 20.40 y 23:
INDIANA JONES Y EL TEMPLO DE LA PERDICION
P.m.13. Con H. Ford y K. Capshaw. Dir. S. Spielberg. A las 15.20, 18.10, 20.20 y 22.50: Notic. Sáb. trasn. 1.20.

★ **LOIRE. Corrientes 1524. 49-1900.** A las 13, 14.55, 16.50, 19, 21.10 y 23.20:
LA JAULA DE LAS LOCAS
P.m.18. Ugo Tognazzi y Michel Serrault. A las 14.45, 16.40, 18.45, 20.55 y 23.5: Notic. Sáb. trasn. 1.15.

★ **LORCA. Corrientes 1428. 40-5017.** A las 13, 14.50, 16.50, 18.55, 21.5 y 23.15:
LOS AVENTUREROS DEL FIN DEL MUNDO
S.r. Con Tom Selleck. A las 16.50, 18.55, 21.5 y 22.55: Notic. Sáb. trasn. 1.20: "HEAVY METAL".

★ **LORENA. Corrientes 1551. 46-7501.** A las 13.25, 15.15, 17.10, 19.15, 21.20 y 23.25:
EN RETIRADA
P.m. 18. Con Rodolfo Ranni y Julio de Grazia. A las 15, 16.50, 18.55, 21 y 23: Notic. Sáb. trasn. 1.10.

★ **LOS ANGELES 1. Corrientes 1770. 40-3742/45-2405.** A las 13, 14.35, 16.10, 17.45, 19.20, 20.55 y 22.30:
LA CENICIENTA
S.r. Hablada en castellano. 14.25, 16, 17.35, 19.10, 20.45 y 22.20: Notic.

★ **LOS ANGELES 2. Corrientes 1770. 40-3742.** A las 13, 14.45, 16.25, 18.5, 19.45, 21.25 y 23:
BLANCANIEVES Y LOS 7 ENANOS
S.r. Hablada en castellano. A las 14.40, 16.20, 18, 19.40, 21.20 y 22.55: Notic.

★ **LOSUAR. Corrientes 1743. 40-6100.** A las 13.20, 15.20, 17.15, 19.10, 21.10 y 23.10:
ARNOLD Y EL SUPERAGENTE 86
S.r. Con Gary Coleman y Don Adams. A las 15, 17, 18.50, 20.50 y 22.50: Notic. Sáb. trasn. 1.30: LAS DANESAS DEL PLACER.

★ **LUXOR. Lavalle 669. 392-3893.** A las 13.30, 15.25, 17.25, 19.15, 21.10 y 23.15:
ARNOLD Y EL SUPERAGENTE 86
S.r. Con Gary Coleman y Don Adams. A las 13.10, 15.5, 17, 18.50, 20.45 y 22.50: Notic. Sáb. trasn. 1.30: Las danesas del placer.

★ **MAXI 1. Carlos Pellegrini 657. 35-8822.** A las 13.15, 15.45, 18.15, 20.45 y 23.15:
SAHARA
S.r. Con Brooke Shields y Lambert Wilson. Música: Ennio Morricone. A las 15.25, 17.55, 20.25 y 23: Notic. Sáb. trasn. 1.30.

★ **MAXI 2. Carlos Pellegrini 657. 35-8822.** A las 14.20, 18 y 21.50:
FANNY Y ALEXANDER
P.m.13. Dir. Ingmar Bergman. Ganadora de 4 OSCAR. A las 14, 17.40 y 21.30: Notic. Sáb. trasn. 1.

★ **METROPOLITAN 2. Corrientes 1343. 40-1064.** A las 13, 16, 19.10 y 22.20:
CARACORTADA
P.m.18. Un filme de Brian de Palma. Con Al Pacino. Sus ansias de poder no tenían límite... A las 15.45, 18.50 y 22.10: Notic.

★ **MONUMENTAL. Lavalle 780. 393-8865.** A las 13, 15, 17, 19, 21 y 23.15:
EN RETIRADA
P.m.18. Con Rodolfo Ranni, Julio De Grazia, Gerardo Sofovich. Dir. Juan C. Desanzo. 14.45, 16.45, 18.45, 20.45 y 22.50: Notic. Sáb. trasn. 1.15.

★ **MULTICINE. Galería Corrientes Angosta. Corrientes 753. Lavalle 750. 393-6478.** Cont. desde las 8 hasta las 7.40. P.m.18. $a 1.000, con derecho a ver las 10 películas. Sala 1: EL AMOR A TRAVES DE LOS SIGLOS, PLACERES DEL SEXO. Sala 2: PUERCO MUNDO INFAME, EL MUCHACHO NORMAL. Sala 3: LOS SEDUCTORES, MORES ENTRE EXTRAÑOS. Sala 4: INOCENTE PERO NO MUCHO, TRES EN EL DESVAN. Sala 5: LA REENCARNACION DE PETER PROUD, LOS SECRETOS DE LA VIDA SEXUAL DEL HOMBRE Y LA MUJER.

★ **NORMANDIE. Lavalle 861. 392-1000.** A las 13, 15, 17, 19, 21 y 23.10: Bingo Bongo. S.r.

★ **OCEAN. Lavalle 739. 392-1515.** A las 13, 15, 17, 19.5, 21.10 y 23.15: Los locos del Cannoball. S.r.

★ **OPERA. Corrientes 860. 35-1335.** A las 13, 14.50, 16.55, 19, 21.5, 23.10 y sáb. trasn. 1:
VACACIONES
S.r. Con Chavy Chase. Un filme de Harold Ramis. A las 14.40, 16.35, 18.40, 20.45 y 22.50: Notic.

★ **PARAMOUNT. Lavalle 845. 392-9999.** A las 13.5, 15.5, 17.5, 19.5, 21.10 y 23.20:
EL MARGINAL
P.m.13. Con Jean Paul Belmondo. 14.50, 16.50, 18.50, 20.50 y 22.55: Notic. Sáb. trasn. 1.30.

★ **PARIS. Lavalle 769. 392-2016.** Cont. 13, 16.20, 19.45, 23.10 y sáb. trasn. 1.20: LOS AVENTUREROS DEL FIN DEL MUNDO; 14.45, 18.10 y 21.35: MAS LOCO QUE UN PLUMERO. S.r.

★ **PLAZA. Corrientes 939. 392-7577.** A las 13.40, 15.30, 17.20, 19.15, 21.10 y 23.10: Zelig. S.r.

★ **PETIT PREMIER. Corrientes 1565. 46-2113.** A las 15, 17.30, 20 y 22.30: "NEW YORK, NEW YORK, con Liza Minnelli y Robert de Niro. Dir. Martin Scorsese. P.m.18.

★ **SANTA FE 1. Santa Fe 1947. 44-8980.** A las 13.15, 15.10, 17.10, 19.15, 21.20 y 23.25:
VACACIONES
S.r. Con Chavy Chase. A las 13.5, 15, 16.55, 18.55, 21 y 23.5: Notic. Sáb. trasn. 1.25.

★ **SANTA FE 2. Santa Fe 1947. 44-8980.** A las 13.45, 16.5, 18.25, 20.45 y 23.5:
INDIANA JONES Y EL TEMPLO DE LA PERDICION
P.m.13. Dir. Steven Spielberg. A las 13.30, 15.50, 18.10, 20.30 y 22.50: Notic. Sáb. trasn. 1.25.

★ **SARMIENTO. Lavalle 852. 392-3338.** A las 12.50, 15.10, 17.10, 19.10, 21.10 y 23.15: Dos pelotazos en contra. S.r.

★ **SELECT LAVALLE. Lavalle 921. 35-0235.** A las 13.15, 14.45, 16.15 y 17.45: LA RATONCITA VALIENTE (hablada en castellano). S.r. 19.15 y 22.15: CARACORTADA. P.m.18. Sáb. trasn. 1.30: PINK FLOYD.

★ **STUDIO. Santa Fe 2541. 821-5845.** A las 14.25, 16.35, 18.45, 20.55 y 23.5: MAS ALLA DE LAS JUSTICIA. P.m.18. A las 14.10, 16.20, 18.30, 20.40 y 22.50: Notic. Sáb. trasn. 1.

★ **SUIPACHA. Suipacha 442. 392-1195.** A las 13, 15.30, 18, 20.30 y 22.50: EL REGRESO DEL JEDI. S.r. Sáb. trasn. 1.10: Muros ardientes.

ALMAGRO

★ **BIOGRAFO UNO. Corrientes 4836.** A las 14.55, 18.45 y 22.35: Notic.; 15.10, 19 y 22.50: Los aventureros del fin del mundo; 17.5 y 20.55: Más loco que un plumero.

★ **PALACIO DEL CINE. Rivadavia 3636. 982-4818.** Cont. 14.30 18.30 y 22.30: Los locos del Cannoball; 16.15 y 20.15: Flahs Gordon. Notic. S.r.

★ **ROCA. Rivadavia 3753. 812-1517.** Cont. 14, 17.20 y 20.55: Extrañas relaciones; 15.45, 19.25 y 22.55: La jaula de las locas; Notic. P.m.18.

BELGRANO

★ **CABILDO. Av. Cabildo 2347. 784-3852.** Cont. dde. las 14.30: Notic. Tal para cual. S.r. Sáb. trasn.

★ **FANTASY. Cabildo 685. 771-0686.** Cont. 13.50, 15.35, 17.20 y 19.5: La cenicienta (func. matinales) S.r. 20.50 y 23: Educando a Rita. P.m.14. Sáb. trasn. 1.15: All that jazz.

★ **G. SAVOY. Cabildo 2829. 781-6500.** Cont. 15.5, 17.40, 20.15 y 22.50: El taxista; 14.40, 17.15, 19.50 y 22.25; Notic. P.m.13. Sáb. trasn. 1.20.

★ **LIDO. Av. Cabildo 3241. 701-2996.** Cont. dde. las 14.30: Dumbo; El Señor Sapo; Travesuras de una bruja. S.r.

★ **MIGNON. Juramento 2433. 784-3899.** Cont. 14, 16, 18.20, 20.40 y 23: Indiana Jones y el Templo de la perdición. S.r. Sáb. trasn. 1.

BOEDO

★ **CUYO. Boedo 858. 97-6975.** Cont. 15.50, 19.30 y 23.10: Dos pelotazos en contra; 14.10, 17.40 y 21.20: Diablito de barrio. S.r. Sáb. trasn.

★ **GRAN SAN JUAN. San Juan 3246. 97-4293.** Cont. dde. las 14.30: Sexualmente hablando; Porky's. P.m.18.

★ **LOS ANDES. Boedo 777. 97-4233.** Cont. dde. las 14.20: El as de los ases; Bingo Bongo. S.r.

★ **N. PALACE. San Juan 2461. 941-1723.** Cont. 14.20 y 17.45: Arnold y el Superagente '86; 15.55 y 19.25: Dos alegres aventureros. S.r. Noche: El desquite; En retirada. P.m.18. Sáb. trasn.

CABALLITO

★ **CABALLITO. V. Martínez 62. 431-0052.** Cont. 15 y 18: La isla del tesoro; 16.40: El conejo Ricky y el lobo Rocky. S.r.

★ **MORENO. Rivadavia 5050. 90-4303.** Cont. 13.45, 17 y 20.30: Arnold y el superagente 86; 15.15, 18.30 y 22.10: Dos alegres aventureros. S.r.

COLEGIALES

★ **ARGOS. F. Lacroze 3455. 854-0673.** Cont. Tarde: Arnold y el Superagente 86. S.r. Noche: En retirada. P.m.18. Notic. sáb. trasn.

FLORES

★ **CONTINENTAL. Carabobo 945. 631-2218.** Cont. desde las 15.10, 19 y 22.30: Pasajeros de una pesadilla; 17 y 20.50: Expertos en pinchazos. P.m. 18.

★ **FENIX. Rivadavia 7802. 612-8858.** Cont. 15.10, 18.20 y 21.30: La ratoncita valiente; 13.30, 16.40 y 19.50: El cristal encantado. S.r.

★ **GRAN RIVADAVIA. Rivadavia 8636. 69-1356.** Cont. desde las 14.30: Tom y Jerry; Notic.; Tiburón III. S.r.

★ **GRAND PRIX. Gaona 3263. 59-2551.** Cont. 14, 17.15 y 20.20: La cenicienta; 15.25 y 18.40; Cupido motorizado. S.r. 21.50 y 23.10: El despertar del sexo. P.m.18.

★ **LOPE DE VEGA. Lope de Vega 1744. 567-4343.** Cont. 15.15, 17.10 y 19: Arnold y el Superagente 86; Los 3 chiflados. S.r. 21 y 22.45: En retirada. P.m.18.

★ **PUEYRREDON. Av. Rivadavia 6871. 612-0389.** Cont. 14, 16.15, 18.30, 20.45 y 23: Indiana Jones y el templo de la perdición; Notic. P.m. 13. Sáb. trasn. 1.10.

★ **SAN JOSE. Rivadavia 7350. 611-5989.** Cont. desde las 14: Decamerón prohibidísimo; La svástica en el vientre. P.m.18.

★ **SAN MARTIN. Av. Rivadavia 7060. 612-5416.** Cont. desde las 13.30: El puño de la serpiente; Cabalgata infernal. P.m. 14. Sáb. trasn.

LINIERS

★ **GRAN LINIERS. Avda. Gral. Paz. 44.** Cont. 14, 16.10, 18.20, 20.15 y 22.50: Indiana Jones y el Templo de la perdición. P.m.13. Sáb. trasn. En retirada.

★ **GRAN ODEON. Montiel 160. 641-7673.** Cont. 15.50, 19.30 y 23.10: Dos pelotazos en contra; 14, 17.40 y 21.20: Diablito de barrio. S.r.

★ **MARTIN FIERRO. Avda. Gral. Paz 47.** Cont. 14.30, 17.10, 19.40 y 22.20: El taxista; Notic. P.m. 13.

MATADEROS

★ **ALBERDI. Juan B. Alberdi 6169. 68-0496.** Cont. dde. las 14.20: La cenicienta; Popeye. S.r.

★ **EL PLATA. J. B. Alberdi 5751. 68-1118.** Cont. dde. las 14.20: Diablito de barrio; Dos pelotazos en contra. S.r.

★ **GRAN LUGANO. Murguiondo 4062. 601-3457.** Cont. dde. las 14.30: Notic. Sálvese quien pueda; Los extraterrestres. S.r.

NORTE

★ **ATALAYA. Av. Córdoba 4633. 773-0700.** Cont. dde. las 14.40: Los extraterrestres; Sálvese quien pueda. S.r. Sáb. trasn.

★ **RIALTO. Cordoba 4287. 86-8764.** Cont. 14.40, 18.20 y 22: Los aventureros del fin del mundo; 16.30 y 20.10: Megaforce; Notic. S.r.

ONCE

★ **LORIA. Rivadavia 3058. 87-1436.** Cont. 16.10, 19.35 y 23: Pasajeros de una pesadilla; 14.30, 17.55 y 21.20: No habrá más penas ni olvido. P.m.18.

★ **MAJESTIC. Pueyrredón 230. 87-9636.** Cont. 16, 19.40 y 23.20: Muros ardientes; 14, 17.35 y 21.20: Amadas y violentadas. P.m.18.

VILLA DEL PARQUE

★ **BERNASCONI. M. Sastre 3195. 50-6462.** Cont. dde. las 14.40: Dos pelotazos en contra; La colimba no es la guerra. S.r.

★ **PARQUE. Cuenca 3250. 50-4448.** Cont. desde las 14.30: Notic.; La cenicienta; Popeye. S.r.

VILLA DEVOTO

★ **ACONCAGUA. Av. Gral. Mosconi 3260. 571-5208.** Cont. desde las 14.30: Notic.; Flashdance; Octopussy 007. S.r.

★ **EUROCINE. N. York 3330. 50-1443.** Cont. 15, 18.55 y 22.50: Tal para cual; 16.55 y 20.50: Como caído del cielo. S.r.

VILLA URQUIZA

★ **25 DE MAYO. Triunvirato 4438. 51-1859.** Cont. 15.35, 19.15 y 23: Dos pelotazos en contra; 14, 17.25 y 21.5: Diablito de barrio. S.r.

★ **GRAN URQUIZA. Bauness 2506. 51-2135.** Cont. dde. las 14.40: El desquite; En retirada. P.m.18. Sáb. trasn.

GRAN BUENOS AIRES

★ **AVELLANEDA. Colonial. 201-7097.** Vacaciones ardientes; El crucero del placer; Secretos inconfesables de una azafata. P.m.18.
—**Gral. Roca. 201-7928.** El exterminador; 3 hombres para matar; El espía más peligroso del mundo.
—**Maipú.** Los locos de Cannonball; Superman. S.r.
—**Mitre. 201-6249.** La patagonia rebelde; Pasajeros de una pesadilla. P.m.18.
—**San Martín. 201-0441.** Dos pelotazos en contra; Gran valor en la Facultad de Medicina. S.r.

★ **BELLA VISTA. Gran Pacífico.** Dos pelotazos en contra; Diablito de barrio. S.r.

★ **CASEROS. Paramount.** Arnold y el Superagente 86; El gato con botas alrededor del mundo.

★ **CIUDAD DE SAN MIGUEL. Mayo.** Tarde: La cenicienta; Popeye. S.r.
—**San Miguel.** Indiana Jones y el Templo de la Perdición; Notic. P.m. 13.

★ **CIUDADELA. Nvo. Ciudadela. 653-5914.** Pasajeros de una pesadilla; Los caballeros de la cama redonda. P.m.18.

★ **EL PALOMAR. Helios.** Dos pelotazos en contra; Diablito de barrio. S.r.

★ **LA TABLADA. Martín Güemes. 652-3055.** Dos pelotazos en contra. Gran valor en la Facultad de Medicina. S.r.

★ **LOMAS DE ZAMORA. Avenida. 244-2200.** Los aventureros del fin del mundo; El que no corre vuela. S.r.
—**Coliseo.** El marginal; El as. P.m. 13.
—**Español. 243-0381.** Tarde: Sálvese quien pueda; Los fierecillos se divierten. S.r. Noche: Pasajeros de una pesadilla; Abierto día y noche. P.m.18.
—**Gran Lomas 244-4988.** Dos pelotazos en contra; Gran valor en la Facultad de Medicina. S.r.

★ **MORON. Achaval. 629-9164.** Arnold y el Superagente 86; El gato con botas en el Oeste. S.r.
—**Morón. 629-5332.** El templo de Shaolín; Tiburón III. S.r.

★ **QUILMES. Cervantes. 253-1234.** Dos pelotazos en contra; Gran valor en la Facultad de Medicina. Sr.
—**Moderno. 253-0216.** La jaula de las locas; Extrañas relaciones. P.m.18.

★ **RAMOS MEJIA. Gran Belgrano. 648-1587.** Dos pelotazos en contra; Gran valor en la Facultad de Medicina.
—**San Martín. 658-3261.** Indiana Jones y el Templo de la perdición; Notic. P.m.13.

★ **SAN MARTIN. Ateneo.** Arnold y el Superagente 86; El gato con botas alrededor del mundo. S.r.
—**Gran Plaza.** Dos pelotazos en contra; Gran valor en la Facultad de Medicina. S.r.

★ **VILLA BOSCH. Victor.** Tarde: La pequeña Lulú; Las aventuras del hombre araña. Noche: Pasajeros de una pesadilla. P.m.18.

★ **WILDE. Wilde.** Bingo Bongo. Nido de espías; El gato con botas. S.r.

CRONICA, Edición de la Tarde. Registro de la Propiedad Intelectual Nº 188.180. Director: Ricardo Gangeme. Redacción, Administración y Publicidad: Azopardo y Garay. Teléfonos: 861-1001/1051.

DESASTRE EN LAS VIAS

Tren Arrolló a un Auto en Núñez: Mujer Muerta

Una mujer falleció hoy como consencuencia de un accidente en las vías del Ferrocarril Mitre, cuando un tren que se dirigía desde Retiro con dirección al Tigre, arrolló al auto que ella conducía.

El accidente ocurrió a las 12.20 a la altura de la calle Iberá cuando el Ford Taunus conducido por Alejandra Angela Capeletti, fue arrollado por el convoy que circulaba a gran velocidad.

A consecuencias del impacto, la única ocupante perdió la vida, labrándose el acta en la seccional 35

El tren arrastró aproximadamente 200 metros al automóvil y a raíz de la colisión un vagón saltó de las vías interrumpiendo totalmente el tránsito de trenes que circulan en ambas direcciones.

Dada la magnitud del hecho y a pesar del esfuerzo que sobrellevan los bomberos se estima que recién al anochecer se podrán reanudar los servicios.

El accidente se produjo en las inmediaciones de la estación Núñez, cuando el tren colisionó con el vehículo automotor, enganchando parte del rodado, al que arrastró durante una larga distancia, por lo que hizo dificultosa la labor de los bomberos del cuartel Belgrano y personal de emergencia de ferrocarriles.

El tremendo impacto produjo graves heridas a la infortunada mujer que perdió la vida en forma instantánea. Testigos del hecho manifestaron que la barrera estaba baja y funcionaba normalmente la alarma luminosa, no obstante lo cual, las pericias correspondientes dirán fehacientemente a qué se debió el luctuoso suceso.

Este coche fue el ataúd de una mujer. Ocurrió en Núñez.

LA TRAGEDIA EN TUCUMAN

El terrible testimonio gráfico de la tragedia ocurrida en la localidad de Famaillá, en Tucumán, de la cual informamos ampliamente en la página 7 de esta misma edición. El coche, transformado en una masa de hierros retorcidos, y el micro que lo embistió frontalmente, además de las fotos de la familia Isa Gómez, que quedó destruida por el impresionante accidente en la Ruta Nº 38. En los círculos, siete de las ocho víctimas fatales de la catástrofe. Entre los pasajeros del micro, una sola persona resultó herida: Víctor Vanni, quien sufrió traumatismo de tórax. (Telefotos exclusivas).

- MAYORANO Y ALARCON GRABARAN JUNTOS
- TOMA CUERPO PASE DE 'CAPO' DE NOTICIERO
- MARIA ALEXANDRA INCOMUNICADA EN JAPON
- CECILIA MARESCA NO ES CAUSA DE DIVORCIO

Fueron vistos salir de canal de Palermo Chico, Pablo Alarcón, **el escondedor,** y Jorgito Mayorano, **el radiante.** Grabarán en la tarde del sábado envío teatrero (adaptado para el video) que será pasado, esa misma noche. Dos langas juntos no deja de ser un lujo **¿O no?**

● MUDANZAS

Toma cada vez más cuerpo el hecho que quién capitanea "30 millones" **hará pase a canal privado** instalándose en el noticiero de las 19 horas que **dejará vacante** Juan Carlos Pérez Loizeau y donde **sí quedará** Daniel Mendoza, según informamos en la víspera.

En el espacio de Splendid que conduce don Pérez Loizeau **es probable** que a partir de agosto se incorpore Nelly Raymond, **la diligente. ¡Habrá más novedades para este boletín!**

● NI COMIDA NI IDIOMA

María Alexandra, **la orientalizada,** volvió de Japón donde permaneció **tres meses** (unida a la orquesta de Mariano Mores) **con el pelo cortón.** Cuenta que **no le gustaba la comida nipona** (mucho frito) y **no se sentía a gusto** por la **incomunicación del idioma (no sabe japonés y menos inglés).** Ahora hace televisión **en inesperada** dupla con José María Langlais, **el hogareño,** donde cantan y hacen skechts. **¿Conseguirán imponerse?**

● GALARDONADA REGRESA

Mañana a las 9 horas aterrizará en Ezeiza la máquina aérea que trae a su bordo a Susú Pecoraro, **la galardonada en Karlovy - Vary,** en cuyo festival se exhibió "Camila". La asociación de técnicos le dio la cinta el estímulo de considerarla **la mejor película. ¡Casi nada!.**

● NO ES LA CAUSA

La separación conyugal de Raúl Rizzo, **el que da el alma,** se produjo en **circunstancias secretas y advertidas luego de meses de haberse producido.** Lo cierto es que Cecilia Maresca, **la compañerita,** no **parece ser la causa de la disputa** debido a que **ella tiene novio** que es **productor** del canal en donde emiten el teledramón vespertino. **¡Plop!**

● FESTICHOLA Y REGALITOS

El novio de Selva Mayo, **la capitosa,** tiene, como se sabe, una discoteca en Lomas de Zamora y como cumple con la misma **su cuarto aniversario** está dispuesto a tirar la casa por la ventana **(es una manera de decir).** Lo cierto es que en la trasnoche del sábado harán festichola con seis entregas de galardones a faranduleros. **Lástima que no especifican quienes se los llevaran.**

● LA VE TRISTE

En su convalecencia, luego de operación que **dio mucho que hablar,** Pinky, **la silenciada, estuvo viendo bastante televisión. Y según confidencia que le hizo al modista Héctor Vidal Rivas reconoce que la encuentra bastante triste.** Se nota que doña Pinky concuerda con nos. **¿Vieron?** ● Esta noche en "Las 24 horas" ("Antes de la herencia") reaparecerá Susana Freyre, **la ex ingenua.** Encarna a una mujer que engaña al hombre que ama y recibe como pago que, a su muerte, éste no le dejó nada.

● DESTREZA, VINO Y...

El domingo 29 entre las 10 y las 18 en la **Avenida Márquez y Humberto 1º de Pablo Podestá,** la **Asociación Cooperadora de la Escuela Nº 5** organizará un festival de **destreza criolla.** Numerosos conjuntos de expresión telúrica han prometido su participación para realzar la fiesta, la que contará con la presencia exclusiva de **Juana Iglesia,** la **literata.** Nos han invitado pues entre zambas, huijas y carnavalitos habrá también locro, empanadas y vino. **Hic ! Hic !Hic!**

● DE AQUI Y DE ALLA

Héctor Alterio, **el asediado, asoma tanto en las cintas que filma en el país como las que hace en el exterior.** Al inminente estreno de "Los chicos de la guerra" (argentina) se suma "Cuarteto Baisleus" que hizo entre Italia y España, y "El señor Galíndez". Esta es una trama del argentino Eduardo Pavlovsky dirigida por otro compatriota, Rodolfo Kuhn, **quien hace nueve años no filma en nuestros lares. ¡Cuánto tiempo!.**

● DO-RE-MI

Se encuentra en Baires Atahualpa Yupanqui, **el de las vaquitas ajenas,** quien **mañana iniciará periplo** por el interior. **Que le sea productivo.** ● Mónica Posse, **la no mostrada,** hará presentación el día 28 en Temperley y el 3 de agosto en San Justo. Raúl Porchetto, **el sincopado,** por su parte, estará el 2 del mes que viene en Catamarca, el 3 en La Rioja y el 11 en Mendoza. **Que mande vinito.** ● **Tal como anticipáramos** el 3 del venidero mes se presentarán en estadio de la Libertador los hermanos Isabel y Angel Parra, **los hijos de Violeta.** Antes harán periplo por el interior. **Llegarán el día** 30 y se hospedarán en albergue de Callao y Corrientes. **Enterados.** ● Hasta la madrugada de la víspera se extendió manducaje para festejar el fin de "Atrapadas" que protagonizan Leonor Benedetto, **la rápida,** y Camila Perissé, **la apartada.** Lo hicieron tan lejos (en Acasusso) que los escribas sin rodado prefirieron abstenerse por culpa de los taxis caros.

● ANTES, MADRE

Peggy Sol, **la lumínica, rompió totalmente su breve flirt** con Jorge el **cristobalino.** Fue a pedido de su único hijo por el que siente inmenso cariño, como es lógico, quien **no desea que su mamacita tenga pareja. ¿Antes madre que enamorada?**